БҮГҮ ЧУРТТАРНЫҢ ПРОЛЕТАРИЙЛЕРИ, КАТТЫЖЫҢАР!

1925 чылда үндезилеттингеш

ШЫН

1964 ч.
ИЮНЬ
27
СУББОТА
№ 151 (5862).

СЭКП Тыва обкомунуң, Тыва АССР-нин Дээди Совединин болгаш Министрлер Чөвүлелинин органы

Өртээ 2 көп.

ТАЙБЫҢ КОЖА-ХЕЛБЭЭ ДОГУННААШКЫН— КАДЫ АЖЫЛДАЖЫЛГАНЫҢ ҮНДЕЗИНИ

Июнь 23-те Стокгольмга ССРЭ-нин Министрлер Чөвүлелиниң Даргазы Н. С. Хрущев биле Швецияның Премьер-министри Т. Эрландерниң аразында чугаалажыышкынныр эгелээн.

ЧУРУКТА: чугаалажыышкынныр үезинде. (Фото телеграф-биле хүлээп алган). Фото Пресс-экс Бильд—СЭТА-ныы.

Күүселдениң хыналдазы

Советтериниң организастыг ажылдарында эң чугула күүлдериниң бирээзи болза, күүселдениң хыналдазы болур ужурлуг деп партия өөредип турар. Ол чокка ажылда четпестерни илередип, ону чайладыр талазыбиле хемчеглер өй-шаанда алдынмас. Ынчангаш В. И. Ленин «төп эргечагырганың болгаш чер-черде албан черлериниң доктаалдарының боттуг күүселдезиниң херек кырында хыналдазы бирги черде тургустунган турарын» Советтерден негеп турган.

Шиитпирлериниң күүселдезин хынаары — бо дээрге чүүл-даа мурнунда күүседикчилерге дузалаары чогуур үезинде организакчы ажылды чорударын олардан негээри болур. Ындыг болза-даа шиитпириниң өй-шаанда эки үре-түңнелдиг күүсеттимери ону тургусканының шынарынан, тодаргайларга, ында айыттынган күүлдериниң боттандыртынарының боттуг аргаларының барындан, үе хуусаазын шын бодап доктаатканындан, күүседикчилерге өй-шаанда боттуг дузаны чедирип, организастыг ажылды кылганындан болгаш күүселдениң хыналдазының системазын бодамчалыг шын тургусканындан хамаарыжыр.

Ындыг болганда бодамчалыг, шын шиитпирни ажылдап кылып алыры ында айыттынган күүлдер допчу, тодаргай боттандыртынар аргалыг болур — ол дээрге ооң күүселдезинге баштайгы базымны кылганы ол болуп турар. Бо негелдерни херекке албайн баар болза, салдынган сорулга чедип алдынмас, шиитпир саазын кырынга артып каар чорук оон тыптыр.

Бистиң чер-чер Советтивистин, оон күүсекчи комитеттериниң хөй муруузу шиитпирлерни негелдениң деннелинге дүүл

Чаа дүжүттү төлептиг уткуур

Чер ажылының ажылдакчыларының амыдыралыга эң-не өөрүнүүр, ынчалзажок эң-не күжениишкинниг үе — тараа кезилдези чоокшулаа орар. Ол болза тараажыларның шудургу, ажыениишкинниг күш-амылының түңнелин үндүрер, колхозтуң милляон-миллион ажылакчыларының күжениишкиннерин негжар.

Амгы үеде хову-тураглар-ында совхозтуң белетээдер чорун турар. Механизаторлар машина бүрүзүн, агрегат бүрүзүн хынап көрүп турар. Аңгыда алышкыга үлегерлиг белеткеңир база оны ыяспа хуусада чидириг чоокка ажаан алыр дээш чарышка хөй-хөй муң трактористер, комбайнерлер, машинистер киржип турар. Олар черле аажок улуг немелдиг ажылды күүседир апаар. Плашка дейлеп көөрге чамы чажар тараалардың болгаш тараабобыларның шөлү алдарган. Күзүн чажар тараалары — кымыл-тасты, көк-тараазы, арбайны базала өртээн чылдан көйүү ажаар апаар. Тарааның үнүүү чадгай боон турар, ынчалзажок тараалыглар оны ажаап, сагыш салып турар. Чурттуң тараа курлаарын көвүдеңир, ажаан алышкынны үлегериг чорудар, ховударже бүрүн белеткеңдиг үнүттер дээш кижилер боттарының бүгү-де билгилерин база мергежилин ылаередип турар.

Көдээ ажыл-агый продуктуларын бүдүрериң болгаш күрүнеге садарып көвүдеңир дээш социалистиг чарыштуң эгелекчилери — Кубаньның ажыл-ишчилери боттарының хүлээдегелериң алдарлыг ажыл-херектерил-биле бижыглап турар. Олар чадгай дүжүттү өстүрүп алган болгаш ам оны ажаарыынче киришкеңнер. Усть-Лабинск будүрүлге эргелелиниң Тимашевскиниң, Крымскиниң, Курганинскиниң тараажыларының күүрү чашаа арбайны кезип турар.

Ставропольда Новоалександровск будүрүлге эргелелиниң көзээ ажыл-агыйының ажыл-ишчилери чадгай мелөөшкинни кылганнар. Олар бир гектардан-на 25 центнер тарааны ажаан алырын база күрүнеге тос милляон пудтан көөш көөс тарааны садарын күүлөөнгеннер. Новоалександровскийлар чүрттүң мурнунга алган хүлээлегелерин күүседир, дүжүт ажаалдаашын тергиин ыяа чорудар дээш чарыштыг алдабартырынче арайның бүгү колховчуларын болгаш совхозтарның ажылчыннарын хыйгырган. Эргелелиң механизаторлары тараадың алдыг — сес хонуктарда кезерип болгаш бастырарын, ажаалда техниказының дүн-хүн чокка ажылдаарын хандырарын шиитирлээннер. Эргелелиң ажыл-агыйлары ажаан алышкыга бүрүн белеткеңдиг үнүттер дээш киржилер боттарының бүгү-де билгилерин база мергежилин ылаередип турар.

Краснодар крайга, Донга, Украинаның Крым, Херсон болгаш өске-даа областтарның ажаалда талазы-биле хөй-хөй чаа чүүлдерни ажыглаар алдар. Тараа кезилдезиниң болгаш белеткээриниң чедиишкини — хамыктың мурнунда тараа дээш демисеалдың бүгү участоктарынга күш-ажылды мергежилдиг организастаарындан хамаарыжыр. Кол чүве чүл дизе, бүгү техниктиг аргалавырларны долу ажыг-биле ажыглаары болур. Машиналарның ажыл чок, ажаа турар чорүү-биле шиитирлиг демисежир, ажаал ажыглыкын агрегаттарын эң-не мергежилдиг механизаторларга хүлээлгедирер кереп. Бүгү-де чүүлдерни чогуур өйүнде белеткээр база баш үлүр көөр кереп.

Ынчалзажок чүрттүң хөй-хөй районнарының колхозтары болгаш совхозтары тараа кезилдезинге өөнүн белеткеңнин, комбайнарны болгаш жатказларны септеериң дыка сайгарып турар. Июньның үшкү декадазының эгезинде РСФСР-ниң колхозтарында болгаш совхозтарында комбайн ажарыгының өөнүн көзээ септеттингеп. Соңгу Кавказка масслалыг кезилде эгелээже чедир сапныг ховуктар артканл. Ынчалзажок ында комбайнарны болгаш жатказларны ховударже четче үндурбээн. Украинаның мурнуу талазында районнарда байдал база-да ындыг. Чижээ, Одесса областа Белгород-Днестровск районуң тараажылары кезилдеже башкай киргенимериң бирээзин. Ынчалзажок «Тишлелге», Ковров аттыг, Жданов, Шевченко аттарлыг колхозтарда хөй-хөй машиналар-

„ПРАВДАНЫҢ" МУРНУКУ ЧҮҮЛҮ

га септеачилер ам-даа хол дегбээн. Волгоград, Куйбышев, Оренбург, Челябинск, Новосибирск областарның ажыл-агыйларында машиналарны белеткээрин хөөүдалын турар.

Сибирьниң болгаш Казахстанның ховуларынга кезилде талазы-биле улуг ажылдар өгелээр чоокшулаа. Ында он-он миллион гектар черде тарааны чажып тарыын. Бүгү дүжүттү ыяса хуусада ажаар болгаш ажыглаан алыр төлээде, сибирьжилерден база курчержилерден бедик, организастыг чорук болгаш мергежил негеттинер. Ындыг болза-да чөөн талазы чамдык районнарда ажыл-керектиң байдалы улуг дүвүрөзиниг боон турар. Алтай крайда комбайнарның чүгле үш хире кезии септеттингеп, а Тюменскиск, Смоленск, Алейск, Кытмановск өргелелдериң ажыл-агыйларында оон-даа өөнүн боон турар. Крайда процентты сес муң ажыг комбайнер бар, ынчаргга оларның артык кезектери база бар. Ынчалзажок хөй-хөй колхозтарда болгаш совхозтарда ол машиналар ажыглалдан үнүп, шуут-ла октаттынган. Оларны септеөөн-даа база ховударже үндүрерин-даа болдавайн турар.

Күр чер крайының ажыл-агыйдары боттарының арталарын чрава-да чедир ажыглавайн турар. Машиналарны мастерскаядан септеп үндүрериниң графигын үзүп турар. Ылаңтын Целиноград, Кустанай, Павлодар областарда ажаалда техниказының септелгези хожудан турар.

Дүжүт ажаан алышкынны организастаарын болгаш оон белеткеңнин бүдүрүлге эргелелдериниден база партия организацияларындан күн-бүрү база тодаргай удуртуруп ажыл-керектиң өрге-дажыктары негеп турар. Амгы үеде соруга чүл дизе, септелгени дүрген доозарыынче көдээ ажыл-ишчилериниң күжениишкиннерин угландырары, күштү болгаш техниктиг чепсек-хереекелди ыяа таарыштыр турүзар талазы-биле оларга дузалаары, кезилдеени үлегериг чорудары дээш чарышка бүгү колховчуларны база совхозтарның ажылдакчыларын киришкеңнери болур.

Ажыл-агыйларны техника талазы-биле комплекстиг хандырарын организастаарынга «Сельхозтехниканың» тускай эртемнигилери хөй чүүлдерни кылып болур ужурдуглар. Чамдык областарның механизаторлары оларга шыңгыы негелдерин салып турар. Россия Федерациязының, Украинаның, Казахстанның болгаш өске-даа республикаларның септеелге кылыр белеткел организацияларының ажылдакчыларынга база-да ээнг түүлүк үе келген. Оларның хүлээлегези болза, тараа хүлээп алыр черлер үзүк-сеңсээл чок, дүн-хүн дургузунда ажылазыын дээш, тараашыг массалыг көвү ыгелээриниң мурнунда элеваторларның база пунктуларының бүгү материал-техниктиг базазын коруп-чуруукүр кылдыр тургузары болур. Чаа дүжүттү хүлээп алырынга үлегерлиг ужуражыр дээш Бүгү-россиянның чарыжын өгелээн Оренбург областтың белеткелчилериниң инициативазы улуг деткимчени ап турар. Бо чылын олар селадтарның пшеницин барык-да 11,5 милляон пуд тараа көпер кылдыр улгатпырарын, хүлээп алыр черлериниң хөй-хөй чорудулгаларын, тарааны арыгларын база чүдүрерин механизмастарын шиитирлээннер.

Чурттуң эң-не мурнуу талазы — Ортаакы Азиниң база Закавказьеның районнарында тараа кезилдези изиг түүлүк чоруп турар. Муңмуң агрегаттар тарааны кестирип база бастырып турар. Чаа дүжүттүң тараазы белеткел пунктуларында көөп турар. Чурттуң көл тараалаш черлериниге тараа кезилдезин өгелээри мырыңай-ла чоокшулаа келген. Соңгу Кавказтың районнарынга механизаторлары ажаан алышкынче киришкеңнер. Чайның бирги эң күжениишкинниг ажылынга бүрүн белеткелдиг ужуражыры, ону организастыг чорудары. Төрээн чуртка хөй тарааны база көдээ ажыл-агыйның өске-даа продуктуларын бээрге — көдээниң ажылынчылериниң хөй милляон армиязының алдарлыг херээ болур.

Тожунуң малчыннарының чедиишкиннери

СЭКП ТК-ның декабрь болган февраль Пленумнарының төөгүлүг шиитирлериниг сорук киргеп Тожу районнуң колхозтарының ажыл-ишчилери күрүнеге көдээ ажыл-агый продуктуларын — эттиг, сүттүг, дүктүг садарының планнарын хуусаа бетинде күүседир хүлээлгени алганнар. 1964 чылдың бирги кварталының түңнелдеринден ап көөрге, чылдың бирги чартының планын хуусаа бетинде күүседиринин бүгү аргалары тожуларда бар дээрин тодаргай болган. Ынчалза-даа оны чедип алырынга салынчы, кадарчы, хөйжү, хаван ажаачыны болгаш ында хамыыжачыны бүрүүнүң күжениишкинниг ажылы, партия, комсомол организацияларының, колхозтарның баштаар черлериниң малчыннар-биле хүн-бүрүге ажылы. малчыннарга амыдырал-чурттапкынын чогуур байдалдарын, ажылдаарынга тавармычалыг түүлдерин тургузары эргежек чүүлүл турган.

Бистиң сөөрүүс быжыг болган бисте түңнелдер багай эвес деп бүзүредиринин барымдаазы тожуларда ам бар аларган. Район июль 20-де күрүнеге сүт садарының чартык чыл планын 100 хуу, эттиг 117,6 хуу күүсеткен. 1963 чылдың бө үезинде күрүнеге чүгле 13 центнер эът сатказ турган болза, бө чылын 691 центнерни сатказ. Эрткен чылын бө үеде сатказ сүт 992 центнер турган болза, ам 1640 центнер болган.

«Май 1» колхоз (даргазы эш Куучун, парторганизация секретары эш Семеней) эки көргүзүглерни чедип алган. Колхоз күрүнеге сүт садарының чартык чыл планын июль 20-де 105 хуу күүсеткен. «Совет Тыва» колхоз сүт садарының чартык чыл планынга чүгле 400 килограммны чедирбээн. Ай тоңчуузүнге чедир 20 төнне сүттүг күрүнеге немей садар күлөөнгени колхозтар алганнар.

Мал казарын өстүрер талазы-биле малчыннарның негат чок ажылы эки түңнелдерни берип турар. Маңаа ында малчыннарны онзалап демеглеп чогуур. Колхозтарның төптеринден талыгыр ыяакта (200—250 километр) чурттап, бир черден өске черже чертүүлүг көжүп, улуг бергелерни ышкаавын эртип турган. колхозтарның ында ажылдакчылары боттарынын күш-ажылы-биле чиик өртектиг, чаагай амданыг хөй ында эъдин күрүнеге садып турарбар. Ынчалгаш малчыннарның арказында ажылга кайгамчыктыг кижилер бар. Эш А. Деверектиң удуртуп турар ында фермазының коллективи күрүнеге эът садарының планын ажыр күүсеткен. малдың чаш төлүн бүрүн каптаап алган. Ону Тыва АССР-ниң Дээди Советиниң депутадынга сонгаанга ында тавариль эвес. Өске ында фермаларында чаш мал база менди алдынган. Ам районнуң колхозтарында ииниң баш саны 5000 ашкан.

Тожуда ам хаван ажылын база чорудуп турар. Ам дээрезинде эът будүрериниге хаван эъди шоолуг черни эзерейн турар болза-да, колхозтар моон сонгаар хаван ажылын сайгырадырының арталарын өөренип турар. 1963 чылда «Май 1» колхоз күрүнеге 6 төнне хаван эъди сатказ болза, бө чылын 8 төннени садар хүлээлгени алган. Мында С. Ким, оон кадайы К. Хандылай дээш ышкаш хаван ажылынга мергежилдиг кижилер бар. Олар аныктарны хаван ажылынга өөрөнип турарлар.

«Май 1» колхозтуң төп сүт-барааң фермазы болган «Совет Тыва» колхозтуң Кек-Чар фермазы аразында социалистиг чарыштыг. Олар сүт сададыын болган күрүнеге садарын хүн келген үдүүн көвүдеңир турарлар. Ам үеде парткомуун болган райкуускомуун шилчир Кыпыл-ооп Тугу «Май 1» колхозтуң бө төп фермазында туруп турар. «Май 1» колхозта Ак Хемчикпен биле «Совет Тыва» колхозта Куку Рашаа сүт сададыынга көөрге көргүзүглерни чедип ап, коммунистиг күш-ажылды шалынчылары деп белик атты чедип алганнар, а Куку Рашаны чоокта чаа СЭКП кежигүүнүге кандидатка хүлээп алган. Оларның кайызы-даа эрткен чылын ниек бүрүзүнден 1500 кг сүттү сатпаннар. Олар боттарының күржүлгазын эш-оорүгге дамчыдырып орадакчы турарлар.

Мал казарын өстүрер талазы-биле малчыннарның негат чок ажылы эки түңнелдерни берип турар. Маңаа ында малчыннарны онзалап демеглеге чогуур. Колхозтарның төптеринден талыгыр ыяакта (200—250 километр) чурттап, бир черден өске черже чертүүлүг көжүп, улуг бергелерни ышкаавын эртип турган. колхозтарның ында ажылдакчылары боттарынын күш-ажылы-биле чиик өртектиг, чаагай амданыг хөй ында эъдин күрүнеге садып турарбар. Ынчалгаш малчыннарның арказында ажылга кайгамчыктыг кижилер бар. Эш А. Деверектиң удуртуп турар ында фермазының коллективи күрүнеге эът садарының планын ажыр күүсеткен. малдың чаш төлүн бүрүн каптаап алган. Ону Тыва АССР-ниң Дээди Советиниң депутадынга сонгаанга ында тавариль эвес. Өске ында фермаларында чаш мал база менди алдынган. Ам районнуң колхозтарында ииниң баш саны 5000 ашкан.

Тожуда ам хаван ажылын база чорудуп турар. Ам дээрезинде эът будүрериниге хаван эъди шоолуг черни эзерейн турар болза-да, колхозтар моон сонгаар хаван ажылын сайгырадырының арталарын өөренип турар. 1963 чылда «Май 1» колхоз күрүнеге 6 төнне хаван эъди сатказ болза, бө чылын 8 төннени садар хүлээлгени алган. Мында С. Ким, оон кадайы К. Хандылай дээш ышкаш хаван ажылынга мергежилдиг кижилер бар. Олар аныктарны хаван ажылынга өөрөнип турарлар.

«Май 1» колхозтуң төп сүт-барааң фермазы болган «Совет Тыва» колхозтуң Кек-Чар фермазы аразында социалистиг чарыштыг. Олар сүт сададыын болган күрүнеге садарын хүн келген үдүүн көвүдеңир турарлар. Ам үеде парткомуун болган райкуускомуун шилчир Кыпыл-ооп Тугу «Май 1» колхозтуң бө төп фермазында туруп турар. «Май 1» колхозта Ак Хемчикпен биле «Совет Тыва» колхозта Куку Рашаа сүт сададыынга көөрге көргүзүглерни чедип ап, коммунистиг күш-ажылды шалынчылары деп белик атты чедип алганнар, а Куку Рашаны чоокта чаа СЭКП кежигүүнүге кандидатка хүлээп алган. Оларның кайызы-даа эрткен чылын ниек бүрүзүнден 1500 кг сүттү сатпаннар. Олар боттарының күржүлгазын эш-оорүгге дамчыдырып орадакчы турарлар.

Мал казарын өстүрер талазы-биле малчыннарның негат чок ажылы эки түңнелдерни берип турар. Маңаа ында малчыннарны онзалап демеглеге чогуур. Колхозтарның төптеринден талыгыр ыяакта (200—250 километр) чурттап, бир черден өске черже чертүүлүг көжүп, улуг бергелерни ышкаавын эртип турган. колхозтарның ында ажылдакчылары боттарынын күш-ажылы-биле чиик өртектиг, чаагай амданыг хөй ында эъдин күрүнеге садып турарбар. Ынчалгаш малчыннарның арказында ажылга кайгамчыктыг кижилер бар. Эш А. Деверектиң удуртуп турар ында фермазының коллективи күрүнеге эът садарының планын ажыр күүсеткен. малдың чаш төлүн бүрүн каптаап алган. Ону Тыва АССР-ниң Дээди Советиниң депутадынга сонгаанга ында тавариль эвес. Өске ында фермаларында чаш мал база менди алдынган. Ам районнуң колхозтарында ииниң баш саны 5000 ашкан.

Тожуда ам хаван ажылын база чорудуп турар. Ам дээрезинде эът будүрериниге хаван эъди шоолуг черни эзерейн турар болза-да, колхозтар моон сонгаар хаван ажылын сайгырадырының арталарын өөренип турар. 1963 чылда «Май 1» колхоз күрүнеге 6 төнне хаван эъди сатказ болза, бө чылын 8 төннени садар хүлээлгени алган. Мында С. Ким, оон кадайы К. Хандылай дээш ышкаш хаван ажылынга мергежилдиг кижилер бар. Олар аныктарны хаван ажылынга өөрөнип турарлар.

«Май 1» колхозтуң төп сүт-барааң фермазы болган «Совет Тыва» колхозтуң Кек-Чар фермазы аразында социалистиг чарыштыг. Олар сүт сададыын болган күрүнеге садарын хүн келген үдүүн көвүдеңир турарлар. Ам үеде парткомуун болган райкуускомуун шилчир Кыпыл-ооп Тугу «Май 1» колхозтуң бө төп фермазында туруп турар. «Май 1» колхозта Ак Хемчикпен биле «Совет Тыва» колхозта Куку Рашаа сүт сададыынга көөрге көргүзүглерни чедип ап, коммунистиг күш-ажылды шалынчылары деп белик атты чедип алганнар, а Куку Рашаны чоокта чаа СЭКП кежигүүнүге кандидатка хүлээп алган. Оларның кайызы-даа эрткен чылын ниек бүрүзүнден 1500 кг сүттү сатпаннар. Олар боттарының күржүлгазын эш-оорүгге дамчыдырып орадакчы турарлар.

Мал ажылының продуктуларын күрүнеге садарының планын хуусаа бетинде күүседирин колхозтарга ында белеп болу бербээн-ие болгай. Партия организациялары болгаш колхозтарның баштаар черлерин планнарын күүседиринге 4 көдээ клубтар, 3 библиотекалар, 2 кызыл будунар багай эвес шиметтингеп. Ында Коммунистиг партияның, Совет чазактың удуртукчуларының портреттери делеттингилээн, стендилерин, монтажтарны, көргүзүглерни болган лозунгаларны ында өске-даа өргелек чүүлүл чүүлдерни кылып белеткээн, шимеп кереп.

Ак-Туруттуң көдээ клубунуң шимелдезин кылырынга Ак-Туруг 8 чыл школазы, үруглар бажыңының коллективи (директорлары эштер Сир-оол. Крылова) эки киржип турарлар. Ынчангаш ол клуб шимелде талазы-биле совхозтуң клубталының бирги черинде турар.

Совхоз төвүнде «Комсомолчу прожектор», хүндүлел, көргүзүг самбырадары тургузуп көдүрүлүп турар. Оларны кылырынга басшы эш И. Кара-оол, ажылчын эш Дорбет-оол, комсомол комитединиң секретары эш Бичe-оол олар идепкейлиг киржип турар.

Совхозтуң төвүнде болган салбырларда район, совхоз болган салбыр чүүлү ында ажылдан турарын, саазычыларның, хаван ажаакчыларының, хөйжуларының социалистиг хүлөөлегезин биилээн, коску черлерде асылдаан. «Бистиң шолбаннарывыс» дээ чүрүктүг мөнгээлиг кылган.

Арыг-Узуүнде эш Эвен-оолдуң хөйжу бөлүүзүнүң төвүнде. [illegible] айыды чорукчаар. «Май 1» колхозтан саазычыларының мурнакчы ажылагайларынче мурнакчы дүржүлгаларын өөренирп-биле чорудуп турган. «Май 1» колхоз районнуң мал ажылдакчыларының дүржүлгазында сүттү районга бир дугаарында будүрүп, чедиишкинниг ажыглаан, бараанның сүттү ковүдеткен.

Ам күрүнеге дүк садарының планын күүседирин дээш хөйжулар-биле ажыл хүнүгүн зөлчөөнде тургустугган. Районуң эң дээре хөйжуларының аразында Кол Шивит биле Кол Чанчывай алышкыларын аттарын адап болур. Кол Шивит «Совет Тыва» колхозка 8 чыл иштинде хой кадарын келген болгаш ам төрүүр хойлар кадарын. 100 хойга онаашыр 90 хураганы, хой бүрүзүнден 2,2 кг дүктү алган. Хөйжу Кол Чанчывай «Май 1» колхозта ажылдап. 100 хой бүрүзүнден база 90 хураганы алган.

Чамдык эки көргүзүглер-биле чергелештир бисте четпестер база бар. Кол четпестерниң бирээзи болза, ында ажылдакчыларынга, ажыглыг-чурттапкынын болгаш культурлуг негелдеринге тавармычалыг байдалдарын ам-даа тургуспаазы болур. Колхозтарда партия организацияларының, колхоз болгаан черлерин партком, райбүтүүшкөн бө айтырыгны шыңгыы боданып, чогуур хемчегерни алыры чугула.

Мал ажылынга быжыг чем суурну тургузарының айтырыы ам чидин-биле тургустунуп турар. Эрткен чылдарда малдың бөдүүн чемнерни чедишпейн келгенинин багай үүжүнүн чогуур түңнедип кылып, бө чылын четчир хемчээлдиг чемнерни белеткээринге арга-хемчегерни алыр ужурлуг. Мал чемнериниң белеткелинге чүгле тускай бригадалар ажылдаар эвес, малчыннар база киржир ужурлуг.

Малчыннарның ортузунга политмассалыг ажылды хүн бүрү өнжиндер, оларга солунналарны, журналдарны ой-шаанга чедирер, концертти, кинону көргүскен, лекцияны, беседаны чорутқан турар керек.

Республиканың малчыннарының Наадымы болур хүн ырак эвес. Колхозтарның малчыннары анаа улуг күш-ажылчы белектерлиг ужуражыр дээш удаа хайнышкынныг ажылдаар ужурлуг.

М. БОНДАРЕНКО,
СЭКП-ниң Тожу партком секретарының орадакчызы.

АМГЫ ҮЕНИҢ УЛУГ ИДЕЯЗЫ

Россияга төрүттүүнген пролетарлы марксисчи партиянның ёзулуг маниф-фези болуп берген «Улустуң өөнүктерин» деп чүл база социал-демократтарга удур олар канчаар хайындыкшыл турарларын?» деп В. И. Ленинниң ному ол башкай чедип чыл мурнунда, 1894 чылдың июньже парлаттынын үнген.

Ол номнуң чидиг шүүлчүүлели болза, бистиң партивыстың тургустуунун турган башкайы үезиниге Ленинниң теоретиктиг бүгү ажыл-чорудулгазы ышкап, биче буржуазчы реформизминиң туружуулан марксизминиң идеязынга удуралыын чүүлдерниг идеологиязынга удуралыын чүүлдерниге үдүрленип турган. Митайловский башкаан либералдыг народниктериниң идеологиязы болза, төөгүге ийи-чанғыс кижилериниң роліун эмин эртнер удгаттырбышаан, ниитилел хөгжүүдезиниң талазы-биле Маркстың ажыткаңы бөттүг хоойлуларын ындыг хоойлуулар чок деп үүдүлеңиң турганнар. Оларның экономиктиг программазы чүгле үүмек тараачыннарны болгаш ус-тывышчы үүдүлгелиг кампалап, оларны «улустуу» деп көөрү-биле ойлежип турган. Ажылчы чоннуң негелде-хереглелин хаан чазак хандырар аргалыг дижип, ынчангаш оон дузалы-биле ол программаны бөттандырарын 90 чылдарның народниктери орадлажып турганнар.

Либералдыг народниктериниң субъективтиг социологиязы-да база, ол ышкап, оларның практиктиг программазы-да шуут реакциялыг уткашынарлыг болуп турган, олар чүрттүн шиитинге ангы чорудалгаларының өөрүп чидиглениин турарын чажырып чаап, марксизминиң пептерел тараазынга ажок улуг шаптыкты чедирбишаан, ажылчын болгаш революстуг шимчээшкинниин хөгжүлдезин тодаллыг турганнар. 1905 чылда Ленинниң бижээни болза: «үүс чылың соолгу чээрби беш чылының дургузында орустуң революстуг үгаан-бодалының бүгү төөгүзүг—бө дээрге биче буржуазчы народникчи социализм-биле марксизминиң демисеалиниң төөгүзүг-дүр» (Долу чыңды чогаал, 5-ки үндүргениниң 12 тому, 40 арыңда).

«Улустуң өөнүктери деп чүл» деп номуң бижээш, либералдыг народниктерниң идеологиязынга Ленин олуттуг соогушкунну берген. Марксизминиң бүгү үш иол кезээн: философиязы, политиктиг экономиязы болган эртемниг социализминиң теориязын камгалап алган болгаш чогаадыкчы хөгжүктеп. Революстуг социал-демократтың дайынчы сорудалгалары, оон программазы болган тактиказы ленинчи иомда бүгү талаалыг үндезилеттингеп.

Ленинге баштаткан революстуг марксистерниң либералдыг народниктерге удур идейлиг демисели болуунун политиктиг партиязың тургузарынга Россияның пролетариадың сырый [illegible] ажылдан кылырынга ол идея үндезин эге болу берген.

Эрткен үүс чылдың төнчүзүнде Ленинниң идеи үндүргени база үнезиязын пролетарлыг төөгүзүг гегемониязының идеязы болза ниитилел хөгжүдезиниң бөттүг хоойлуларының эртем ёзулуунун анализинге шуут үндезилеттингеп. Албан статиказының хөй санныг коргузүглерни шинчилеп көрүп турган. Ленин бараанның үүмек бүдүрүлгелер капиталистиг үзүг бүдүрүлге кылдыр шинчилеринин чаагай болур чорудулгазын ажыттаан, күжүн хөлезиленир ажылчыннарның саны чайгылаш чок өсүп шаан, олар фабрикаларда болгаш заводтарга мөөнчеттиниерин коргүскеп. Россияга капиталистиг үзүг үдештүрүүң хөгжүлдези болза, пролетарлыг бүгү ажылчы массаның болгаан дарлаттыргаңнарының авангарды болу бээр байдалды тургузуп турган.

Капиталистиг бүдүрүлгениң мурнакчы формазы-биле хөлбашкан пролетариат бодунуң күжүн мөөнчеер болгаан бүгү революстуг-хосталгалыг шинчээшкинниин баштаар аргалыг деп. В. И. Ленин онаалап демделеп турган. Крепостник ёзуу-чуруминуң артынышкыларын үзүтказарынга болгаан демократтыг хосталгаларны чалаап алырынга алыжындан сонуургалдыг тараачыннарның калбак массазы Россияга ажылчын ангының чаагаар эвилелчилерп деп Ленин санап турган. Ол чорук болза, пролетариат ажылчы чоннуң оске кежектеринден хоорулчак дээр чүүлбаазын сектантшыл, догматиктиг үзелдер бодалдарның сурталалчыларын шүүт чыпча шапкан.

Ажылчын ангының удуртукчу ролюнуң база оон тараачыннар-биле эвилелиниң дугайында ленинчи ореднигиң ёзулуг кол утказын ангы үениң биче буржуазиниң, народникчи социализминиң камгалакчыларын ялзыбүүр арга-биле ап каан турар. Олар ниитилел хөгжүлдезиниң бөттүг хоойлуларын каржызы-биле үревишаан, пролетариат «революционерлерни» көөрде «тараачын өөлдар» биргн черле деп коргүзерни оралдажып, революциялың эртнээ чадазын ажа халырын оралдажып турарлар. Чүгле ленинизминиң үүүлү сүрүп турар, а херек кырында ону волюнтаризм-биле, тодаргайларга, ниитилел хөгжүлдезиниң бөттүг хоойлуларын ёзулуг ыңгаңдаавайн, амгы үениң болуушкуунуг идеализчи ёзу-биле чайындырап турар кыдат догматиктер харын-на шак ынчаар кылып турарлар.

Дарлакчы ангының дүжүрген соонда пролетариат тараачын массазы-биле эвилелиң чүгле административтиг арга-биле, күрүне эрге-чагыргазының дузазы-биле быжыглап болур деп пекин теоретиктер ында эвес бодап турарлар. Ол бадыткаалыкын болза ленинизминиң теориязына болгаан практиказынга удуралышкак болуп турар. 1917 чылдың мартка чедирде Ленин болза, Россияга пролетариазыка удуралышкынынге удур бижиннээн турган. Ленинниң айтышкынынга ховударже үндүрерин-даа болдавайн турар.

Күр чер крайының ажыл-агыйдары боттарының арталарын чрава-да чедир ажыглавайн турар. Машиналарны мастерскаядан септеп үндүрериниң графигын үзүп турар. Ылаңтын Целиноград, Кустанай, Павлодар областарда ажаалда техниказының септелгези хожудан турар.

Дүжүт ажаан алышкынны организастаарын болгаан оон белеткелин бүдүрүлге эргелелдериниден база партия организацияларындан күн-бүрү база тодаргай удуртуруп ажыл-керектиң өрге-дажыктары негеп турар. Амгы үеде соруга чүл дизе, септелгени дүрген доозарыынче көдээ ажыл-ишчилериниң күжениишкиннерин угландырары, күштү болгаш техниктиг чепсек-хереекелди ыяа таарыштыр турүзар талазы-биле оларга дузалаары, кезилдеени үлегериг чорудары дээш чарышка бүгү колховчуларны база совхозтарның ажылдакчыларын киришкеңнери болур.

Ажыл-агыйларны техника талазы-биле комплекстиг хандырарын организастаарынга «Сельхозтехниканың» тускай эртемнигилери хөй чүүлдерни кылып болур ужурдуглар. Чамдык областарның механизаторлары оларга шыңгыы негелдерин салып турар. Россия Федерациязының, Украинаның, Казахстанның болгаан өске-даа республикаларның септеелге кылыр белеткел организацияларының ажылдакчыларынга база-да ээнг түүлүк үе келген. Оларның хүлээлегези болза, тараа хүлээп алыр черлер үзүк-сеңсээл чок, дүн-хүн дургузунда ажылазыын дээш, тараашыг массалыг көвү ыгелээриниң мурнунда элеваторларның база пунктуларының бүгү материал-техниктиг базазын коруп-чуруукүр кылдыр тургузары болур. Чаа дүжүттү хүлээп алырынга үлегерлиг ужуражыр дээш Бүгү-россиянның чарыжын өгелээн Оренбург областтың белеткелчилериниң инициативазы улуг деткимчени ап турар. Бо чылын олар селадтарның пшеницин барык-да 11,5 милляон пуд тараа көпер кылдыр улгатпырарын, хүлээп алыр черлериниң хөй-хөй чорудулгаларын, тарааны арыгларын база чүдүрерин механизмастарын шиитирлээннер.

Чурттуң эң-не мурнуу талазы — Ортаакы Азиниң база Закавказьеның районнарында тараа кезилдези изиг түүлүк чоруп турар. Муңмуң агрегаттар тарааны кестирип база бастырып турар. Чаа дүжүттүң тараазы белеткел пунктуларында көөп турар. Чурттуң көл тараалаш черлериниге тараа кезилдезин өгелээри мырыңай-ла чоокшулаа келген. Соңгу Кавказтың районнарында механизаторлары ажаан алышкынче киришкеңнер. Чайның бирги эң күжениишкинниг ажылынга бүрүн белеткелдиг ужуражыры, ону организастыг чорудары. Төрээн чуртка хөй тарааны база көдээ ажыл-агыйның өске-даа продуктуларын бээрге — көдээниң ажылынчылериниң хөй милляон армиязының алдарлыг херээ болур.

КӨСКҮ АГИТАЦИЯ-БИЛЕ

СЭКП ТК-ның 1963 чылдың июль [illegible] -биле совхозтуң [illegible] -Хемниң сул-бөрээн [illegible] айда болуп эрткен Пленумунга «Партияның идеология ажылының эдлетелиг сорулгаларының дугайында» докладты үүлээн алганындан бээр бир чыл чүгле ажып турар. Бо үениң иштинде ажылчы чоннарның кижизидилгезининг талазы-биле хөй ажылдар кылдынган. Хөөрайлар, районнар комитединиң эгелээш,колхозтар, совхозтарга, ааз-ореелерге чеҗар лекциялар, беседалар чоңчулгазы калбарган. Лозун коргүзүглер [illegible] ескө-даа коску агитация материалдары идеяга-биле ковүүлгөн. [illegible] идейлиг шыңгыы. политик [illegible]

[illegible] талазы-биле бистиң «УТКА-25 чылы» совхозта парторгани[illegible] ажылының байдалын [illegible] тодаргай экижилдиге[illegible] Эрткен чылдыг бө [illegible] [illegible] ортузунга 21 [illegible] ажылчын турган болза, [illegible] лекциялыны ажылчын. [illegible]бтар. библиотекалар [illegible] [illegible] ортучылар малчын[illegible]ларының лекциялар[illegible] агитациялың

[illegible]ың

Малды чүге чайлаглатпайн турарыл?

Амгы үе болза малды элбек олдалыг серинги чайларларта олдаралын семиртириниң үеви. Ындыг түрбүжке Улуг-Хем районуң «Х Улуг хурал» колхозунуң чамдык малчыннары чайлаглавас чек чок ээп алган. Арыг-Бажы суурну дескиндир турун бергеп. Хөйжулар Б. Седен, Ч. Мыңгастай, К. Кара-оол олдоруа каттынган 1350 хой өөрү чалыма олдарлап турар, а Хуна Сүлбейниң 400 ажыг бай хөө мырыңай суурнуң кудумчуларынга малчаажыг турар.

Колхозтуң бажыңнар чери, хой малды харыылаар хөтөлгөө ап Ягода чуну болдуп турары, малды чайлаглаадыр дугайында кандыг хемчег ап турары билдинмес.

Ч. Маадыр-оол.

ХОВУ-АКСЫНЫҢ КИЖИЛЕРИ ЧУГААЛАП ТУР

Совет Тыванын 20 чыл оюнга төлептиг ужуражыр дээш

«Тыва кобальт» комбинат 1965 чылдын төнчүзүнде ажылдап киргеп бүдүрүлге турар ужурлуг. Оон будуруп үндүрер продукциязын чурт ханап турар.

Бо 1964 чылдын ажыглалга киирер объектилериниң планын чедиишкиниг күүседири хамыстың мурнунда организакчы, политик-массалыг ажылдарны хөй түс санныг тудугжуларын, монтажниктерниң оргузунга партия, профвилел болган комсомол организациялары кайы-хире биллиг организастап тургузарындан хамааржыр.

Ам уеде тудугжуларның коллективи келир чылга эки белетпел кылдыр бо чылын ажыглалга киирер объектилерни хүүсаазында күүседир дээш шудургу ажылдап турар. Ам 100 олуттуг столованы, кайызында 16 квартиралыг 2 чуртталга бажыны, 50 тонналың сөөдулга черин ажыглалга дүжаган. Эмнелгениң инфекция болган ажыл-агый корпустарын ажыглалга дүжаарынга белеткеп, шепеп киргеп, комбинаттың эргелелиниң бажынын болган администрация-хандырылга комбинадының бажынын доозар талазы-биле ажылдарны чорудуп турар.

Партком, тудугнуң участоктарында партия эге организациялары кижилер-биле, тудугжуларның коллективтери-биле ажылды эки-хире дээш хемчеглерни ап турар. Тудугжулар бригадаларының ажылының түнелелин ай санында үндүрүп, коллективтерге чугаалажып, тодаргай хүлээлгелер алыр чорукту организастап турар. Коммунистер эштер Карпов, Глухов, Афанасьев болган өскелериниң комплекседиг бригадалары эки ажылдап турарлар. Ол бригадаларның мурнакчы кижилери И. Галихметов, Э. Зинкевич, Натпит-оол, Сат Очур болган оон-даа өскелер күш-ажылга идепкейлиг чоруун көргүзүп, өскелерге үлегерлиг болуп турарлар.

Ындыг-даа болза шиитпирлеттинимээн, оларны шиитпирлээр дээш коллектив ажылдап турар айтырыглар бистe ам-даа хөй. Ылангыяа тудугнуң бедик мергежилдиг инженер-техниктиг кадрлар-биле хандырарыңбис бодувустуң күжүүс-биле шиитпирлеп шыдавас бис. Амгы үеге чедир тудуг эргелелиниң, бүдүрүлге-техниктиг килдистиң начальниктери бистe чок. Тудугнуң мастерлери тускай мергежил чок боон турар. Бо айтырыгны шиитпирлээринге «Тыва тудуг» трести мынчага чедир дуза көргүспээн.

Трестиң дузалаар бүдүрүлгелер комбинады болдунуп Хову-Аксыда участогун багай удуртуп турар. Бо дугайында трестиң боттуг дузазы база херек боон турар.

Ам уеде тудугжуларның коллективтеринде Тудугжунуң хүнүнге болган Совет Тыванын 20 чыл оюнга чедиишкиниг ужуражыр дээш чарыш калбарып турар. Тудугжуларның хүлээлгези болза, республиканың байырлалынга чедир 15000 мун рубльдин тудуг-монтаж ажылдарын күүседип, 1300 дөрбелчин метр чуртталга шөлүн ажыглалга киирери ол болуп турар.

В. ГЛАДИЛИН.
«Тыва кобальт» тудугда партбом секретары.

Шолбаннарның бирээзи

Имир дүжүп келгенде, дээрде чивеңнээн хөй сылдыстарның аразындан шолбан чүден иөскү болур болгай. Ынчаарга мурнакчыларны шолбаннар деп адаары чөп. Бистиң «Тыва кобальт» комбинаттың тудуунда ындыг шолбаннар эвээш эвес. Олар колдуунда аныяктар. Ындыг шолбаннарның долу эвес дажызында Анна Хорумааны. Долаан Кек-ыс-ты, Григорий Оюнну, Володя Русановту, Анатолий Глуховту, Нина Болотованы, Светлана Танывасты киирип болур.

Мурнакчы аныяктарның бирээзи, Хову-Аксының топ электростанциязының химия цегининг лабораттызы Светлана Танывасты номчуучуларга кансы-даа бол таныштырар бодадым. 1962 чылда ол 10 классты дооскаш, элек-тростанцияның лаборантызының дузалакчызынга ажылдай берген. Ол чартык чыл четкелек чораашаа, чогуур шыгаларын чедиишкинниг дужаагаш, лаборантының хүлээлгезин күүседип эгелээн. Лаборант болуру харыысалгалыг апаан. Электростанцияның чедиишкиниг ажылдаарынга суг эргежок чугула. Химия цеги ол сугнуң составын шинчилеп турар. Станция чайын хонукта-ла 36 тонна сугну чарыгдаар. Комсомолчу кыс С. Танывас ону натрийлиг дус-биле сөлуур.

Ол ажылды тускай автомат кылып турда, а Светлана ону хынап турар. Электростанцияның ажылчыннарының аразында калбарган чарыштың ийнги черии химия цеги эвээш. Планны ажыр күүсеткени дээш, Светланага акша шаңнавын база берип келген. Чаа үнген солуннарны камтаар, самбырага азар дээш ышкаш өске-даа комсомолчу дааргаларны ол кызымаккай ажылдап турар. Бо хүлээрге чедир тудугжулар мында 16 квартиралыг 2 чурттална бажының, 100 олуттуг столованыңы, 50 тонна эът доңурар холодильникти тудуун доосканнар, 50 орунныг эмнелгениң инфекция болган ажыл-агый корпустарын доозуп турарлар. Өске тудуглар, оларның иштинде «Тыва кобальт» комбинаттың кол корпузунуң, үүрмектеп-хоюглаар цехтиң, чугай цегининг, руда складының, № 1—2 галереяларның тудуглары чорун турар.

Ындыг-даа болза, бо тудугларның темпизи кончуг оожум. Мооң кол чылдагааны чүдел деп чүвени тывазрын ораалаштывыс.

Маңаа чеде берген кижиге хамыктың мурнунда билдине бээр чүве болза, бо улуг тудугда ажылдап турар партия, профэвилел болган комсомол организацияларының талазындан кижилер-биле ажылдың кошкаа болуп турар. Мында ажылчы чоннарның амгы үедеги кайгамчык шимчээшкини — коммунистиг ёзу-биле чурттаар, ажылдаар дээш шимчээшкин калбарбаан. Оон уламыдан мурнунда маңаа коммунистиг күш-ажылдыы дээш демисежип турган чамдык бригадалар дүшкен.

Тудугжуларның комплексилиг бригадаларының аразында социалистиг чарыштың түнелелин үргүлүг үндүрүп, мурнакчыларны, илередир, оларны шаңнап демдеглээр ажылды профэвилелдиң тудуг комитединиң ада-иезинге, комсомол комитединиң «Эштер тудугжулар! «Тыва кобальт» комбинатты 1965 чылда ажыглалга киирээлиңер! 1964 чылда кылыр 731 мун рубльдин тудуг-монтаж ажылдарын декабрь 25-ке чедир күүседиңиңер!»

Бо чорук тудугжуларны шудургу күш-ажылче сорук киирип турар. Тудугжулар ынчангаш бо тудугда бо чылын ажыглалга киирер 10 ажыг объектилерниң тудуун доозар дээш кызымаккай ажылдап турар. Бо хүлеерге чедир тудугжулар мында 16 квартиралыг 2 чурттална бажының, 100 олуттуг столованыңы, 50 тонна эът доңурар холодильникти тудуун доосканнар, 50 орунныг эмнелгениң инфекция болган ажыл-агый корпустарын доозуп турарлар. Өске тудуглар, оларның иштинде «Тыва кобальт» комбинаттың кол корпузунуң, үүрмектеп-хоюглаар цехтиң, чугай цегининг, руда складының, № 1—2 галереяларның тудуглары чорун турар.

Ындыг-даа болза, бо тудугларның темпизи кончуг оожум. Мооң кол чылдагааны чүдел деп чүвени тывазрын ораалаштывыс.

Маңаа чеде берген кижиге хамыктың мурнунда билдине бээр чүве болза, бо улуг тудугда ажылдап турар партия, профэвилел болган комсомол организацияларының талазындан кижилер-биле ажылдың кошкаа болуп турар. Мында ажылчы чоннарның амгы үедеги кайгамчык шимчээшкини — коммунистиг ёзу-биле чурттаар, ажылдаар дээш шимчээшкин калбарбаан. Оон уламыдан мурнунда маңаа коммунистиг күш-ажылдыы дээш демисежип турган чамдык бригадалар дүшкен.

Тудугжуларның комплексилиг бригадаларының аразында социалистиг чарыштың түнелелин үргүлүг үндүрүп, мурнакчыларны, илередир, оларны шаңнап демдеглээр ажылды профэвилелдиң тудуг комитединиң ада-иезинге, комсомол комитединиң «Эштер тудугжулар! «Тыва кобальт» комбинатты 1965 чылда ажыглалга киирээлиңер! 1964 чылда кылыр 731 мун рубльдин тудуг-монтаж ажылдарын декабрь 25-ке чедир күүседиңиңер!»

Бо чорук тудугжуларны шудургу күш-ажылче сорук киирип турар. Тудугжулар ынчангаш бо тудугда бо чылын ажыглалга киирер 10 ажыг объектилерниң тудуун доозар дээш кызымаккай ажылдап турар. Бо хүлеерге чедир тудугжулар мында 16 квартиралыг 2 чурттална бажының, 100 олуттуг столованыңы, 50 тонна эът доңурар холодильникти тудуун доосканнар, 50 орунныг эмнелгениң инфекция болган ажыл-агый корпустарын доозуп турарлар. Өске тудуглар, оларның иштинде «Тыва кобальт» комбинаттың кол корпузунуң, үүрмектеп-хоюглаар цехтиң, чугай цегининг, руда складының, № 1—2 галереяларның тудуглары чорун турар.

Ындыг-даа болза, бо тудугларның темпизи кончуг оожум. Мооң кол чылдагааны чүдел деп чүвени тывазрын ораалаштывыс.

Маңаа чеде берген кижиге хамыктың мурнунда билдине бээр чүве болза, бо улуг тудугда ажылдап турар партия, профэвилел болган комсомол организацияларының талазындан кижилер-биле ажылдың кошкаа болуп турар. Мында ажылчы чоннарның амгы үедеги кайгамчык шимчээшкини — коммунистиг ёзу-биле чурттаар, ажылдаар дээш шимчээшкин калбарбаан. Оон уламыдан мурнунда маңаа коммунистиг күш-ажылдыы дээш демисежип турган чамдык бригадалар дүшкен.

Тудугжуларның комплексилиг бригадаларының аразында социалистиг чарыштың түнелелин үргүлүг үндүрүп, мурнакчыларны, илередир, оларны шаңнап демдеглээр ажылды профэвилелдиң тудуг комитединиң ада-иезинге, комсомол комитединиң

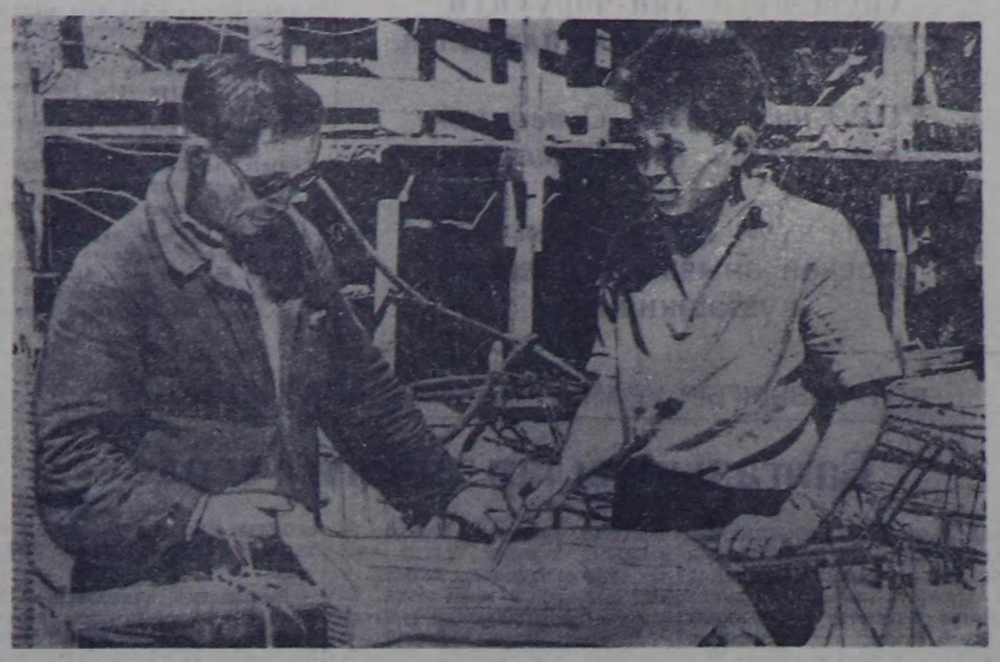

Үүрмектеп-чуурар цехтиң тудуунда ажылдап турар тудугжуларның бригадири Иргит Мөнге кандыг бир чаа чүүлдү эгелеп кылырда участок начальныгы азы прораб-биле дугуржуп алыр. Оон база бир сүмележип кижилериниң бирээзи тудуг мастери Мам-оол Самданчап. Хүннүң эгезинде-даа, ажыл шагы төнеринің мурнунда-даа олар бо-ла сүмележип, аразында дугуржуп чугаалажы бээр.

ЧУРУКТА: Бригадир И. Мөнге биле тудуг мастери М. Самданчап тудугнуң схемазын көрүп тур.

Мергежилимге ынак мен

1960 чылда өөренип чоруткаш, 3 чыл болганда, төрээн Тывамга техник-тудугжу эргеминг чаяып келген мен. Мээң кады өөредилге дооскан оруу, украин өөрүм дөгерези Барын Сибирьниң металлургия заводтарынче, Чаа-Кемеровонуң капрон фабриказынын. Ангарск ГЭС-тиң, Красноярск ГЭС-тиң тудугларынче чер тарап чорупканнар. Мени дилээм ёзугаар «Тыва тудуг» трезиниче чоруткан. Кызылга чедип келиримге Ак-Довуракгың даг-дүгү комбинадының азы Хову-Аксының комбинадының тудуунче, кайнаар чоруур сен, бодуң шилип ал диген. Трестиң кадрлар килдизининг начальнигинге дорааи харыылап шыдавадым мен. Ол ийи тудугларның кайызынче-даа дыка-ла чоруксап турдум. Оларның бирээзин шилип алыр ужурга таварыштым. Хүнзедир бодангаш, ядак соонда чайгаар-ла бирээзин шилип аптым.

Өөнүг металлургияның Тывада баштайгызы «Тыва кобальт» тудуунче чоруур деп билдиришкин дижип алдым. Өөренип чоруурумнуң мурнунда Ак-Довуракка туувбу заводунга, даш бүзәр черге, Аянгатыдан ныш сөөртүр бригадага, чурттална бажыңнарынга туувбу, дэш салып, бизаңчылап ийи чыл хире ажылдап каапкан «кырган» тудугжу турган мен. Өөредилге дооскаш, Ак-Довуракгың тудуунга мастерлээрик күзээн кижи мен. Ынчалза-даа Хову-Аксынга чорбаанам, ол тудугну бүдүү сонуургаанам, ол тудугнуң турар чери серинн чайлаг мени бодунче тырта бергеи. Ажылдаксааш, сөөлгү бир ай студентичи каникулумнуң чүгле он беш хөнүүн эрттиргеш, ажылдап кирипкен мен. Маңаа мени дыка эки хүлээп алган. Баштай бир ай хире конторага бүдүрүлге-техника килдизинге ажылдавышаая, тудугнуң иниты байдалыбилә, проект-техниктиг документациялар-биле танышып алырын менээ тудугнуң удуртукчулары сүмелээн.

Оон соонда завод тудуун чорудун турар № 1 тудуг участогунга мастерлеп киргеи мен. Баштай кывар чүүл складын чедип тутчуруңга мени төмүйлаан. Ол складты 1963 чылдың октябрьда дооскаш, дужааган бис.

Билип алган эртемнеримни практикага-биле быжыглап алырымга эң улуг дузаны меңээ бистиң участоктуң начальныгы Василий Михайлович Мерцалов көргүскеи.

Ам уеде ниити тудугнуң ажылы оожум чоруп, ай санында-ла план күүсеттинмейн туарын демдеглексеп тур мен. Тыва АССР-ниң алдарлыг тудугжузу В. Кунгаанаң баштазын бригадазы чугай өртедир цехтиң корпустарын тудуп турар. Оларны дургеи тудары чер ажылының механизастаттыганындан хамааржыр. Ындыг-даа болза мында даш, довуракты ажылчыннар 4—5 метр чалды ажыр хүүректеп үндүр октаар ужурга таваржып турарлар. Мөнгениң бригадазы үүрмектеп-хоюглаар цехтиң корпузунда эрткен чылдарда шын эвес кылдынган, доңган бетонну узутка-п, корпусту «эмнеп» турар. Ол-ла бригада галереяның бетон колонналарын боду белеткеп турар.

Карповтуң бригадазы руда складының тудуун кылып, оон чылыглаан кезиин доозуп турар. Үүрмектеп-хоюглаар цехти, № 1, № 2 галереялар болгаш руда склады-биле катай бо чылын дужаар ужурлуг бис. Заводтуң корпустарының тудуу нарын болгаш аңаа ажылдаары берге, мастерден болгаш ажылчыннардан тудугжунуң улуг практиказы негеттинип турар.

Комбинаттың хүүсаазында дужаарын дургедедир дээш, тудугда бүгү ажылды механизастаары, тудуг материалдарын үзүктел чок хандырары чугула. Ындыг турда, шифер, фиброплита, кадаг чижектиг Саян ажыр эккеп турар материалдар үргүлүг чедилип турар. Бо чорук тудугну саададып турар. Бо тудугда тыва специалистер болгаш ажылчын аныяктар дыка эвээш. Школалаарның доозукчулары маңаа ынак профессиядаи шилип ап болурлар. Бистиң участоктуң аныяк монтажниктери, дашчылары, бетонщиктери 1963—1964 өөредилге чылында 6—7—8—9 класстарны доозуп, дараазында классче шилчээнинер. Өөренип алырынга бүгү аргалар мында аныяктарда бар.

Комбинаттың бирги ээлчээ 1965 чылдың төнчүзүнде ажыглалга киирер, Совет Тывавың өөнүг металлургиязының баштайгызы — «Тыва кобальт» комбинаттың тудуунга кээп ажылдаарынче аныяк оолдар, кыстарны чалап тур бис.

М. САМДАНЧАП,
аныяк тудутжу, мастер.

Ооң чуруу Хүндүлел самбыразында

Чечектелген Совет Тывавың улуг тудугларының бирээзи «Тыва кобальт» тудуунга күш-ажылчы оруун эгелээш, янзы-бүрү долушкак мергежилди чедип алган бөдүүн ажылчын Х. Натпит-оол-биле мурнунда-ла таныш кижи мен. Ооң-биле чугаалажып, кылып турар ажылын сонуургап көөр дээш, келир үениң улуг заводтарының тудуу бедип үне бергеи бирги участокка чеде бердим. Ол меңээ удавайн ужуражып келди.

— Улуг-даа бүдүрүлге тудуп турар-дыр силер аа Хуиан-оол Туматович — деп, оон чугаа эреп айтырдым.

— Биче эвес чер болдур ийин. Руда казар шахтаның белеткелинге алды чыл ажылладым. Шахта боду ам шулуудаан, Мен тудугда ажылдап тур мен—дидир.

Бүдүрүлгениң дыка хөй механизмнерин шиичедир агаар бээр компрессор станциязы бо мөстүп тур. Хуиан-оол Туматович бо станцияның тудуунга дашчы, штукатурщу болуп ажылдап келген. 1960 чылда оон ажылдап турган бригадазы коммунистиг күш-ажылдыы деп атты чедип алган. Ол ат тудугжуну улам сорук киирген. Хоолайындан кара мөн аттыккан электростанциязының тудуунга ол база идепкейлиг киришкеп. Оон үлүүн киирбээнн тудуг мында ховар. Бригадир эш Карпов оон дугайында мынча диди:—Бистиң ажылчыннарывыс багай эвес ажылдап турарлар. Ынчалза-даа чамдык кижилерниң кежээзи илдең болур чүвелдир. Хуиан-оол Туматович биче сеткилдиг, дыннангыр-даа ажылчыдыр. Өске ажылчыннар оон үлегер ап турар.

Тудугга канчаар ажылдап келгенин коммунистиг күш-ажылдың шалыпчызының кызыл депгержигежи, оон ажыг хүндүлүг бижиктер тодаргай чугаалап турар. Хуиан-оол Туматовичиниң чуруу «Тыва кобальт» тудуг эргелелиниң Хүндүлел самбыразында база астыкган. Бодүүн ажылчын эш Натпит-оол чедип чылдың улуг тудуунда ынчаар ажылдаан, коммунизмы тургузуушкунунга үүгүхуузун киирип турар.

О. КОРОДА.

Бистиң бригадавыста

Бистиң бригадавыска коммунистиг күш-ажылдыы деп бедик атты тызысканындан бээр үш чыл чедип турар. Коммунистиг күш-ажылдыы деп атты аңаа-ла тыпсып бербези билдингир. Ындыг бедик атты чедип алырының мурнунда дыка хөй күжүвүстү, арга-билгелериисти харам чокка берген бис. Хамыктың мурнунда кижизидилге ажылыңче кол кичээнгейни салып, ону бирги чергезинге айтырыны кылдыр көрүп келдивис. Бистиң ол кижизидикчи ажылывыска канчаар-даа ажык улуг дуамны партия, профвилел, комсомол организацияларының коргускеи.

Коммунистиг күш-ажылдыы деп бедик адывысты алдарлыы-биле түдүп тур бис. Айның-даа, чылдың-даа бүдүрүлге онаалдаларын бистиң бригада күүсеттейн барган таварылга турбаан. Баштаң биске бир айла-ла 4 мун рубльдин продукциязын бүдүрер планны берип турган. Оны 5 мун рубльдин продукциязынга чедип күүседип келген бис, оон соонда 7 мун рубльдин продукциязын бүдүрерин планнап турар апарган. Амгы үеде 10,1 мун рубльдин продукциязын бүдүрер планывысты 10. 2—10,7 мун рубльдин продукциязы чедип күүседип турар бис. 1964 чылда 96 мун рубльдин продукциязын бүдүрер планнаттывыс. Боттарывыстың алган хүлээлгевис—100 мун рубльдин продукциязын бүдүрер. Бо чылдың эрткен беш айларында 52 мун рубльдин продукциязын бүдүрген бис.

Бистиң бригадада П. Акулов, Г. Оюн, М. Иконников, Е. Зорин болган оон-даа өскелер дээш ышкаш ажыл-ижинге ылап бергеннеп мурнакчы ажылчыннар хөй. Бригаданың кежигүн бүрүзү ниити билиин бедидер дээш бүгү күжүн салып турар. Хана парладгазының ажылы база эки тургусту ган. Бир эвес бистиң бригадавысты түүгү материалдарыбиле үзүктелишкин чокка хандырып турган болза, оон-даа эки көргүзүглерлиг болур шинк бис. Биске барык бүгү Тывадан чагыглар кээп турар. Ол чагыгларны чедиишкиниг күүседир толазде, хандырылганы ёскижидерни чүүлә.

Р. КОРОВИН,
Хову-Аксында чазаныкчылар бригадазының бригадири.

Озал-ондакты болдурбас дээш

Бистиң Хову-Аксының «Тыва кобальт» комбинадында дыка хөй ажылчыннар ажылдап турар. Мында ийи тудуг участогу бар. Ажылчын кижи техника-биле холбашкан чүве болганда, оон күш-ажылының айлыын чок чоруун намгаларын чугүлә. Озал-ондактыг болур чоруктан чайлаар дугайында наш сес чугаалаксап, бистиң республиканың өске бүдүрүлгелеринде, тудугларында ажылчыннар-биле, озал-ондактыг чорукка удур ажыя чорудуп турар тускай эртемнигнер-биле дуржулгам солчуп, сүмележиксээр мен. Ынчалза-даа бо удаада мен ажылымның дуржулгазын бижип чаттыпедим. Ону дараазында бижиирим ораладжыр мен. Ажылчыннарны бертик-бежел, озал-ондак болур чоруктан намгалап келгениниң дугайында бижизе артын эвес болур.

Комбинаттың тудуг участоктарынга эртжен чылын 8 ажылчын ажыл үезинде озал-ондакка таварышкан. Оон мштинде олуумүг таварыга база болган. Бо чижек болза, бистиң тудуг участоктарывыста ажылчыннарны боляп болгу бег айлыдыг чоруктан намгалаарының, оларны өөредип сурлаарының ажылы нөшкан тургустумганын тодаргай хереченлеп турар-дыр. Оон түнелинде 141 кижи-хүнү ажыглал чөнка халас берган. Ам чыл эгезинден тура бо үеге чедир 5 кижи айлыга таварышкан. Моон безин 78 ажыя хүнү көгараан. Онда бо чылын болган беш таварылганы анализтеп көргеш, чамдык түнелелерни үндүрүп болур. Чүл дизе, бирээде, бистиң ажылчыннарның ортузунда айлыыдыг, озал-ондактыг чоруктан баш удур намгаланырының өөредилгези аажок четпес тургустумган, иймде, тус-тус мастерлерниң ажылы нөшкан. Бир эвес ажылчын кижи боду ооваарымча чөк болур болгаш мастерлер оларны хайгаараваас болза, ындыг таварылгаяар хаая эвес болуру чугаажок. Озал-ондактыг чоруктту болдурбас дээш тудугчу кижи бүрүзү демисежир ужурлуг.

Айыылдыг, озал-ондактыг таварыгаларны болдурбас дээш, бис улуг ажылды ныяып турар бис. Хүн бүрү таварышкы дег озалдыг чоруктан намчаар намгаланыр дугайында тускай кинежурналдарны ажылчыннарга көргүзүп турар. Ынчалза-даа чамдыкта ортa эвээш ажылчыннар кээп турар. Бистe «Фетеглаз» деп шүгүмчүлелдиг хана солуну үнүп турар. Айыылдыг чоруктан намгаланмайн турар ажылчыннарны ол солунга шүгүмчүлеп келген бис. Ындыг шүгүмчүлелдиг хана солуну дээш ышкаш осне-даа көргүзүг материалдары бистиң ажылывысча дузалап турары чугаажок. Ажылчыннар ортузунга тайылбыр амылын чорударынга облпрофчөвүдэлиниң штаттан дашкаар инспекторлары И. Белобородов, В. Ткачев, Л. Ашлайов олар идепкейлиг киримип келген. Чедир ыылдынмайн турар ажылдар бистe амдаа хөй. Ол четпестерни чөнкү үеде чайладыры—бистиң соруглавыс болур.

О. БАРТАН.
Техниканың айыыл чок чоруумун талазы-биле инженер.

ХАНДЫР САЙГАРЫП КӨӨР БОЛЗА...

Бистиң республикага алдарлыг чедиң чылдың ийи шалыпчы тудугларыы—«Тыва даг-дүгү» болгаш «Тыва кобальт» комбинаттарның тудуглары барын номчукчу бүрүзү эки билир-ле болгай. Ол тудугларның бирээзи—«Тыва даг-дүгү» комбинаттың бирги эдээз технактиг шенеледе ажылдап турар. Ынчаарга оон эки «Тыва кобальт» комбинатты келир чылын—чеди чылдың сөөлгү чылының төнчүзүнде ажыглалга киирер.

Тывага өнүг металлургияның баштайгызының ол тудуу ам кайы турар — кижиниң хереглелиниге мында чүү чок дээр!

Төрээн чуртка чугула продукциязыны бүдүрүп бээр ужурлуг комбинаттың тудугжуларының талазындан тудугну дүргедедиргеге бүгү-ле таарымчалыг байлаар бар. Мында тудугга херектиг демир-бетон кылыгларны бүдүрер завод бар. Бажыңнарның эжик-кастыктарын, соңга, хаалгаларын, шалазын бүдүрүп шүрер столярь мастерскаяа база бар. Чапгыс сөс-биле чугаалаарга, тудугга херектиг бүгү материалдарны белеткеп турар дузалаар бүдүрүлгелериң комбинады бүрүнү-биле ажылдап турар. Бүгү тудугнуң ажыл-чорудулгазын башкарып, тудугжуларның күш-ажылын организастап турар «Тыва кобальт» тудуг эргелели, үлетпүр парткому, профэвилелдиң тудуг комитеди, комсомол комитеди база ажылдап турар.

Ындыг-даа болза, үлетпүрүүн-даа, чурттаганың-даа тудуу мында тергиин оожум чоруп турар. Бо тудуг эгелээнден бээр ам барык алды — чеди чыл четкен. Комбинатты 1965 чылдың төнчүзүнде ажылдап турар участоктарның, цехтериң боттарынга алган хүлээлгелерин болгаш будүрүлге планцарын канчаар күүсеткенинің түнелин чугаалажыра хуралдарны кончуг ховар чорудуп турар.

Бо улуг болгаш чугула тудугда масса-политиктиг ажыя суда тургустурган. Тудугнуң кандыг-даа участоктарында, цехтеринде, ажылдаар черлеринде «Тыва кобальт» комбинаттың 1965 чылда ажыглалга киирээлиңер! 1964 чылда кылыр 731 мун рубльдин тудуг-монтаж ажылдарын декабрь 25-ке чедир күүседиңиңер!»

Бо чорук тудугжуларны шудургу күш-ажылче сорук киирип турар. Тудугжулар ынчангаш бо тудугда бо чылын ажыглалга киирер 10 ажыг объектилерниң тудуун доозар дээш кызымаккай ажылдап турар. Бо хүлеерге чедир тудугжулар мында 16 квартиралыг 2 чурттална бажының, 100 олуттуг столованыңы, 50 тонна эът доңурар холодильникти тудуун доосканнар, 50 орунныг эмнелгениң инфекция болган ажыл-агый корпустарын доозуп турарлар. Өске тудуглар, оларның иштинде «Тыва кобальт» комбинаттың кол корпузунуң, үүрмектеп-хоюглаар цехтиң, чугай цегининг, руда складының, № 1—2 галереяларның тудуглары чорун турар.

Ындыг-даа болза, бо тудугларның темпизи кончуг оожум. Мооң кол чылдагааны чүдел деп чүвени тывазрын ораалаштывыс.

Маңаа чеде берген кижиге хамыктың мурнунда билдине бээр чүве болза, бо улуг тудугда ажылдап турар партия, профэвилел болган комсомол организацияларының талазындан кижилер-биле ажылдың кошкаа болуп турар. Мында ажылчы чоннарның амгы үедеги кайгамчык шимчээшкини — коммунистиг ёзу-биле чурттаар, ажылдаар дээш шимчээшкин калбарбаан. Оон уламыдан мурнунда маңаа коммунистиг күш-ажылдыы дээш демисежип турган чамдык бригадалар дүшкен.

Тудугжуларның комплексилиг бригадаларының аразында социалистиг чарыштың түнелелин үргүлүг үндүрүп, мурнакчыларны, илередир, оларны шаңнап демдеглээр ажылды профэвилелдиң тудуг комитединиң ада-иезинге, комсомол комитединиң «Эштер тудугжулар! «Тыва кобальт» комбинатты 1965 чылда ажыглалга киирээлиңер! 1964 чылда кылыр 731 мун рубльдин тудуг-монтаж ажылдарын декабрь 25-ке чедир күүседиңиңер!»

Бо чорук тудугжуларны шудургу күш-ажылче сорук киирип турар. Тудугжулар ынчангаш бо тудугда бо чылын ажыглалга киирер 10 ажыг объектилерниң тудуун доозар дээш кызымаккай ажылдап турар. Бо хүлеерге чедир тудугжулар мында 16 квартиралыг 2 чурттална бажының, 100 олуттуг столованыңы, 50 тонна эът доңурар холодильникти тудуун доосканнар, 50 орунныг эмнелгениң инфекция болган ажыл-агый корпустарын доозуп турарлар. Өске тудуглар, оларның иштинде «Тыва кобальт» комбинаттың кол корпузунуң, үүрмектеп-хоюглаар цехтиң, чугай цегининг, руда складының, № 1—2 галереяларның тудуглары чорун турар.

Ындыг-даа болза, бо тудугларның темпизи кончуг оожум. Мооң кол чылдагааны чүдел деп чүвени тывазрын ораалаштывыс.

Маңаа чеде берген кижиге хамыктың мурнунда билдине бээр чүве болза, бо улуг тудугда ажылдап турар партия, профэвилел болган комсомол организацияларының талазындан кижилер-биле ажылдың кошкаа болуп турар. Мында ажылчы чоннарның амгы үедеги кайгамчык шимчээшкини — коммунистиг ёзу-биле чурттаар, ажылдаар дээш шимчээшкин калбарбаан. Оон уламыдан мурнунда маңаа коммунистиг күш-ажылдыы дээш демисежип турган чамдык бригадалар дүшкен.

Тудугжуларның комплексилиг бригадаларының аразында социалистиг чарыштың түнелелин үргүлүг үндүрүп, мурнакчыларны, илередир, оларны шаңнап демдеглээр ажылды профэвилелдиң тудуг комитединиң ада-иезинге, комсомол комитединиң

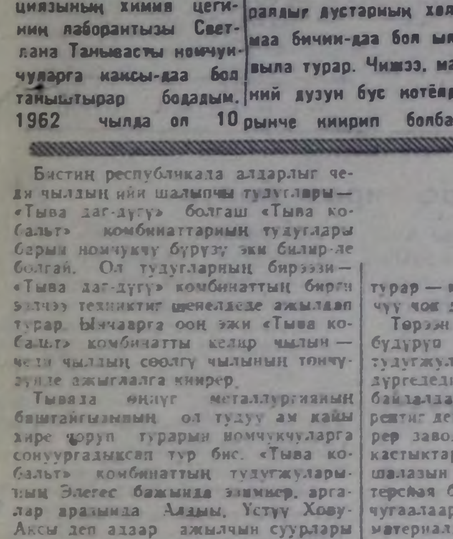

Коммунист Станислав Пташинскийниң удуртуп турары комсомолчу-аныяктарның арматурщиктер бригадазы № 1 тудуг участогунда эки ажылдыг бригаданың бирээзи. Оларда ажылчын саны эвээш-даа болза, бүгү объектини арматура-биле долу хандырып, шалыпчы ажылдап турарлар. Бригаданың аныяктарының иштинден К. Бобкинни, А. Шигловту, А. Витрукту, Р. Сабировту чорааралар-биле адап болур.

ЧУРУКТА: Бригаданың кежигүннери ажыл үезинде.

Фотолар М. Сүге-Маадырның.

Коммунистиг күш-ажылдың шалыпчызының кызыл депгержигежи, оон ажыг хүндүлүг бижиктер тодаргай чугаалап турар. Хуиан-оол Туматовичиниң чуруу «Тыва кобальт» тудуг эргелелиниң Хүндүлел самбыразында база астыкган. Бодүүн ажылчын эш Натпит-оол чедип чылдың улуг тудуунда ынчаар ажылдаан, коммунизмы тургузуушкунунга үүгүхуузун киирип турар.

О. КОРОДА.

Чугай белеткээр цехтиң тудуунда Валерий Кунгаанаң бригадазы база эки ажылдап турар. Ам олар дөрт метр ханы, хаялыг оңгарын казып турарлар. Ында херээжениер эр улусбиле домей ажылдап турар, ынчалза-даа механизация шуут чок. Ханы оңгар иштинден казып ужуглаан хаяны ажылдарыны эде кылырынга 87 мун рубль негеттинер деп, тудуг банкызының Хову-Аксы салбырының инженери Федор Климентьевич Сафронов чугаалады.

Кол корпусту база-да далаш чок, шүүмеп тудуп турар. Оон тудугжулар дузалаар бүдүрүлгелер комбинадының канчаар ажылдап турарыы? Ында байдал чүүдел-даа дора. Ажыл шагы тоомээн. Ажылчыннар контора чанында олурлар. Херектиг ужурлуг оларын айтырарывыска:

— Материал чок, кылыр ажылдың ужурун-даа билбес болгаш, анаа олурул бердивис. Даргалардан чаңгыс-даа кижи чок-тур — дидирлер.

Ажыл организас чок боорга, ажылчыннарның үнер, кирер чорууу көөрдээн. Материалдыг сонуургал чок. Доктаатталган ажыл шагы тоомээнде-ле ажылчыннарның тарап чорууп турарын көрдүвүс.

«Тыва кобальт» комбинаттың тудуунда ажылдың байдалы дооруузубиле ындыг-дыр.

Бо чугула тудугну дүргедедир, комбинатты ажыглалга киирериниң бүдүүзү — 1964 чылда ажыглалга киирер объектилерни чогуур хуусаазында доозар дээш боттуг хемчеглиниң алыры негеттинип турар. Ында бо тудугну бедик мергежилдиг инженер-техниктиг кадрлар-биле чокка шиитпирлээрин ул эрге-ажыктары негеп ту

М. СУ
(«Шынның» туска

ШЫ

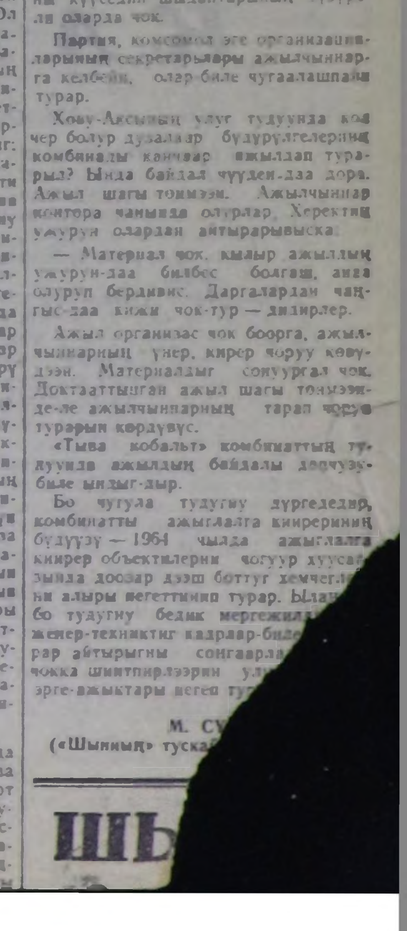

Найыралдыч болгаш чаагай кожа-хелбээ турарының аян-чоруу

СТОКГОЛЬМ. Швецияга Н. С. Хрущевтуң аян-чоруу парлалганың кичээнгейиннин төвүнде турар. Стокгольмга Н. С. Хрущевтуң келгенинин баштайгы хүнүнүң дугайында репортажтарны болгаш фото-чуруктарны солуннар элээн кэш арыннарынга парлаан.

Совет чазактың баштыныңың аян-чоруунга байыр чедирбишаан. «Стокгольмс-тидниген» солуннуң мурнуку чүүлүнге демдеглеп турары болза, бо аян-чорук делегейнин дүшкүүрлүг чоруун чавырыдырарынче угландырган Совет Эвилелинин күжениишкиннеринде эвено болур.

Бүгү шведтерге Н. С. Хрущевтуң ады тайбың дээш «соок дайынга» удур демисел-биле холбашкан деп, «Ню даг» солун мурнуку чүүлүнге бижээн. Совет чазактың баштыныңың аян-чоруу Швеция биле Совет Эвилелинин аразында харылзаалардың экижидеринге, Балтика далайның районунга тайбыңны быжыглаарынга улуг ужур-дузалыг болур.

ОСЛО. Совет чазактың баштыңы Н. С. Хрущевтуң Швецияга аян-чоруунуң эгезээнниң дугайын норвег найысылалдың солуннары коску черлеринге парлап турар. Швецияга Н. С. Хрущевтуң аян-чоруунуң программазын тодаргай тайылбырлал ССРЭ-ниң Министрлер Чөвүлелиниң Даргазын-ның скандинав чурттарынга аян-чоруунуң чорудулгалын делегей парлалгазы хайгаарап көөрүн коштаан дивес кичээнгей-биле үргүлүүлеп турарын демдеглеп турар.

ПРАГА. «Швеция Н. С. Хрущевка байыр чедирип тур». «Найыралдың болгаш чаагай кожа-хелбээ харылзаалардың аян-чоруу үргүлүүлеп турар». «Стокгольмга найыралчы уткуп алышкын» — деп мындыг эгелер биле Чехословакияның бүгү төп солуннары Швецияда Н. С. Хрущевтуң чоруп турар баштайгы хүнүнүң дугайында дыңнадыгларны парлап үндүрген. Радио болгаш телевидение скандинав чурттарда Совет чазактың баштыңының чоруп турар дугайын үргүлүү дамчыдып турар.

СОФИЯ. Скандинав чурттарга Н. С. Хрущевтуң аян-чоруун болгар хөй-нимти улуг сонуургал-биле хайгаарап турар. Ол аян-чорукту найыралдың болгаш чаагай кожа-хелбээниң аян-чоруу кылдыр солуннар айтып турар. «Земедельско знаме» солуннуң бижээни: Янзы-бүрү нимитилел тургузуглуг күрүнелер боттарының улустарының тайбың амыралын хандырар херекке бот-боттары кады ажылдажылганы чорудуп болурунуң боттуг аргазын Скандинавияже аян-чорук база катап көргүскен. Ол болза бүгү-нимти тайбыңны камгалаарының хереэнге улуг салыышкын болур болгаш делегейниң дүшкүүрлүг чоруун чавырыдырарының оруктарын дилеп тывырынга дузалаар дээрзин солун демдеглеп турар.

(СЭТА).

ССРЭ биле Индонезияның улустарының аразында бижыгып турар найыралдың демдээ

ДЖАКАРТА. (СЭТА). Индонезияда аалчылар болуп чоруп турар ССРЭ-ниң Министрлер Чөвүлелиниң Даргазының бирги орлаличызы А. И. Микоян баштаан ССРЭ-ниң Дээди Совединиң төлээлери «Маадырларга тураскаалдың» байырлалдыг ажыдыышкынынга киришкен. Ол болза Индонезияның найысылалын каастап турар кайгамчык архитектура дериишкини болур. Ону Совет Эвилелиниң улустары болгаш чазаа найыралчы Индонезияның улузунга болгаш чазаанга белең кылдыр тудуп бергеш.

Хүндүлүг аалчылар олурган машинадар тураскаалды тутқан «Ментенг промпатан» шолге чедип келген. Машиналарны баштап чораан машинадан президент Сукарно биле А. И. Микоян үнүп келген. Джакартаның шолде чыылган муң-муң чурттакчылары диңмиттиг адыш часчаашкыны-биле оларны утпаан.

Микрофонга А. И. Микоян чүве чугаалаан.

Бөгүн маадырларга тураскаалды ажыдып турар-дыр, ол дээрге ханы утка-бодалды күүсеткен болуушкундур деп, ол чугаалаан. Хүлерден болгаш даштан кылган тураскаал хосталга болгаш хамаарышпас чорук дээш индонезий нацияның маадырлыг демиселин, хоралыг күштерни болгаш дарлалды, империализмниң колонизациязын ашкан ооң улуг тиилелгезин алдаржыдып турар.

Тураскаал кайгамчык ондур чаагай. Он ооп биле он херээжен кижи бүгү улусту төлээлеп турар. Ынчалза-даа оларны Ленинградка — Октябрьның Социалистиг Улуг революциязының хөрээжиниң, нимнинг кижи мөлчүүр чорукка удур, национал дарлалга удур улустарның хосталгалыг демиселиюң тугун Ленинниң делегейге кодурүп үнгени хөрээжиниң бүдүргени кайгамчык дээрзин А. И. Микоян демдеглээн.

Совет Социалистиг Республиканаарның Эвилели колониализминиң бүгү хевирлеринге удур демиселге кеззээде индонезий улустуң талазында туруп турар деп, ол чугаалаан.

Ооң дараазында президент Сукарно чүве чугаалаан.

Байырлалдыг ажыдыышкын доозулган. Индонезия Республиканың гимнизининиң аялгазы дыңналып турган. Шөлдүң кырынга йөрээлдээ салыышкынны диңмирип турган.

Индонезий патриоттарның — бодунуң төрээн чуртунуң хосталгазы болгаш хамаарышпас чоруу дээш демиселчилерниң эрес-маадырлыг чоруунуң хүлерден кылган өндүр чаагай тураскаалы — Индонезияның болгаш Совет Эвилелиниң улустарының быжыглап турар найыралының демдээ — хүннүң херелинге чиңгиртилеп турган.

• • •

ДЖАКАРТА. (СЭТА-ның тускай корр.). А. И. Микоян болгаш ССРЭ-ниң Дээди Совединиң аңаа баштаткан төлээлери Индонезияның кадык камгаалал министри Сатрионуң үделгези-биле, Индонезияның улузунга белек кылдыр Совет Эвилелиниң тудуп бергени Джакартаның чанында найыралдың госпиталынга басып чораан.

А. И. Микоян болгаш төлээниң кежигүннери госпиталды болгаш ооң чанында туруп турар эмнелге черин көрген, хостуг, делгем, эки деритингеи палаталарга кирген, эмнелге черинде совет болгаш индонезий эмчилер-биле чугаалашкан.

Кадык камгалал министри Сатрио найыралдың госпиталында ажыдап турар бүгү-ле индонезий медиктериң өмүнээзинден аңаа келгени дээш А. И. Микоянга болгаш төлээниң кежигүннеринге өөрүп четтирген. Индонези медиктер бо госпиталга ажыдап тургаш, ооң эдилеп турар адын шынзыдарынче оралдажып турарлар деп, Сатрио чугаалаан.

А. И. Микоян харыызынга чүве чугаалаашаш, совет медиктер-биле кады индонези эмчилерниң болгаш сестраларның ажылдап турарын көөрү меңээ таалынчыг болду деп демдеглээн. Кезиишкин кылыр черге аарыг кижиниң кадыы дээш совет болгаш индонези хирургтар бир дөмей шудургу демисемип турарын бистер көрдүвүс деп, ол чугаалаан.

БӨГҮН БО АРЫНДА:

Скандинав чурттарында Н. С. Хрущевтуң аян-чоруунуң дугайында даштыкы парлалга

• • •

ССРЭ-ниң Дээди Совединиң төлээлери Индонезияда

• • •

Уран чүүл школаларын чаа дооскан аныяктарга чаагай күзээшкиннер

Улуг чедиишкинни күзеп каалыңар

Июньүң аяс чаагай кежээлериниң бирээзи. Хүнүүң түлүг изин чавырлып, кежээки сергиг чоокшулаан болгаш сырынчыгаш арыннарга сергеди дээш эгелээн. Ленин кудумчузунуң бажында ийи кат улуг бажыңның ажык соңгаларындан ыр-шоор, хөгжүм үнү черле үстүр эвес. Таалынчыг ыр-даа, аннынг музыка-даа эртикен-дүшкеннерниң кичээнгейин чаягаар-ла хаара туда бээр. Ол дээрге музыка уран чүүлүнүң кадрларын дарганнаар чер — Кызылдың музыка училищезин-ниң.

Маңаа ол хүн — июньүң 23-те баймырлалдың кежээзи болган. Чайгы ёзу-биле чиик, каас кеттинмикен оолдар, кыстар бөлүк-бөлүү-биле, катыг-хөглүг чыглып кээп турдулар. Оларның арыннарында оорушку, аас-кежик. Ыңай-бээр эрте дүшкен доозукчуларның дугайында аңаа олурган бөлүк студентилериниң сеткилханышкын болгаш харын-даа чамдык алдаргал-биле мынчаар чугаалашканын дыңнадым:

— Баштайгы доозукчулар черле өң-не аас-кежиктиглер-дир. Бо кыстарны көрүлер-даам, бөгүн мырыңай чечектер-ле!

Чыылганнар ийиги каттче шуужүп үнүптүлер. Ында концерт залын кежээниң байырлалдыг кезээн эрттирериниг белең кылдыр каастап шимээн. Сцена дириг чечектер-биле долган. Залда хөгжүм үнү чиртицейнин-ле тур. Доозукчулар, башкылар, аалчылар — шүпту олуттарны эзелекиде, училищениң директору А. А. Панов доозукчуларның кежээзин ажыттымган деп чарлаан. Тыва АССР-ниң Культура министри эш М. Хомушкуга сөс бергеш.

Баштайгы доозукчуларга уттундурбас хүн болур — училищени чедиишкиниг доосканы-биле байыр чедирбишаан, бистиң аныяк Тыва республикавыска музыка уран чүүлүнүң кадрларының ужур-дузазынга ол доктаваан. Чоокта чаа-ла биске музыка талазы-биле эртем-билигниг кижилер ковар турган. Ам көрүңерем. Республика боду музыка училищелиг, ында беш салбыр, база 7 музыка школалары бар. Ында 1000 ажыг уруглар хаара туттунган. Бо өөредилге чылында база бир школа ажыттынар. Училищениң баштайгы доозулгазы бистиң улуг байырлалывыс — республиканың 20 чыл-биле дакпырлаары бергеш улуг ужур-дузалыг болуушкун дээрзин эш Хомушку демдеглээн.

— Боттарыңарның талантыңарны, уран чүүлүңерни шыдаар шаңар-биле чонга бараалгадыңар, эргим доозукчулар — дээн сестер-биле Культура министри бодунуң чугаазын доосту.

— Кижиниң амыралында эң-не уттундурбас, аас-кежиктиг хүнүнерниң бирээзи — каңдыг-бир өөредилге черни доозары болур. Бо хүн-биле силерге байырлыыс чедирзим. Он чыл буруңгаар Тыва сактып келгеш, ооң танытынмас кылдыр өскерилгенни магададым. Ол дээрге партияның болгаш чазактың аза сагыш салыышкынының ачызы-дыр. Силер доозукчулар, музыка уран чүүлүн чон массага тарадыр хүлээлгелиг силер. Ынчангаш чон силерни маңап турар, аныяк талантыларны оларга бараалгадыңар!

— деп, чагыг сестер-биле күрүнеңиң Новосибирскиде Глинка аттыг консерваториязының профессору Леонид Николаевич Шевчук болгунуң чугаазын дооскан.

Доозарының күрүне экзаменнерин дужаганының дугайында дужаалды өөредилге эргелекчизи чарлап дыңнатты. База бир улуг өөрүшкү — баштайгы доозукчуларның араазындан эң эки өөредилгелиг Клара Салчакты Новосибирск консерваториязынче өөредип чорударын шиитпирлээни болур. Клара ниити ыр болгаш дирижёр салбырын ковчуг эки дооскан. Баштайгы доозукчулардан эки өөредилгелиглер хөй. Оларга хамаарыжырлар Ольга Сермавкина, Сидорова, Татьяна Горелова, Анна Оюн дээш өскелер-даа. Бо кежээге шаңдал бижиктерни оларга тывыскылаан.

Доозукчуларның мөөн соңгаргы чогаадыкчы ажыл-иштиг чедиишкиниг болуурун күзеэн чагыг сестер улажып-ла тур.

Индирде СЭКП обкомунуң секретары эш К. С. Шойгу, Ооң чугаазында болза:

— Силерниң дооскаңывыр дээрге музыка культуразынче база бир базым-дыр. Музыка уран чүүлүнүң баштайгы харааччыгайлары силер чоонуң эстетиктиг кижизидилгезин дээш ажылладыңар. Башкыларыңарның идегелии шынзыдыңар.

Доозарының экзаменнеринге күрүне комиссиязының даргазы профессор эш Шевчук доозукчуларның четтиклейн маңап олурганы дипломнарны тывыскан. Шупту 21 кижи үрер хөгжүмүнүң үделгези-биле улаа-дараа сынаже үнүп-ле тур. Ынак башкыларына өөрүп четтиришкиниг чылыг сестерни Клара Салчак, Ольга Сермавкина олар чугаалаалыпар. Шынап-ла амыдыралче оруктуу ажыктан башкыларын кым-даа утпас болгай.

Байырлалдың телеграммалары Культура Министерствозундан, Новосибирск консерваториязының ректорады болгаш профессор-башкы составынаан келгилээн. Амыдыралче путёвканы алган аныяктар бот-боттарынга байыр чедиржип, барган черлеринге чедиишкиниг ажылдаарын күзешкеннер. Оларның хөй кезии республиканың музыка школаларынга барып ажылдаар. Чижээлээрге, Анчымаа Хертек Ак-Довуракка, Николай Ахмов Хову-Аксының музыка школаларынга барып ажылдаар күзелин илереткеннер.

Ам оларның кижи бүрүзүнүң чаагай ажыл-иштиг улуг чедиишкиннерин күзеп каалыңар.

Б. ДИРЧИН.

Уран чүүлүн тускай өөредилге черлерин доозуп турар тыва оолдар-кыстарның саны чыл бүрү-ле ковудеп турар. Бо чылын Кыргыс ССР-ниң найысылалы Фрунзе хоорайның балет училищезин дооскан эң-не аныяк назылыг оолдар, уруглар төрээн Тывазында чедип келгеннер. Оларның аттары бо-дур: Виктор Монгуш, Галя Чооду, Лиза Куулар, Надя биле Галя Кажын-оол угбашкылар. Мая Аңгырбан, Миша Түлүш, Женя Салчак.

Бо оолдар, уруглар 6 чыл дургузунда өөренгеш, балет (танцы) артизинин тускай мергежилин чедип алганнар. Доозукчуларның чамдызы республиканың хөгжүм-шин театрынга болгаш уран чүүлүн өске-даа албан черлеринге ажылдаярлар. Чамдыктары боттарының тускай эртемин улам-на бедидип, балеттин бүдүүлүг артистери болуру-биле тускай өөредилге черлеринче өөренип чоруурлар.

Т. САЯН-ООЛ.

ЧУРУКТА: Культура министри М. С. Хомушку балет училищезининг доозукчулары-биле чугаалажып турары.

Фото В. КУЛИПАНОВТУУ.

Чедиишкиннер турза-даа

«Чодураа» колхозтуң Ак-Эрик салбырда көдээ клубтуң ажылы сөөлгү үеле экижээн. Кинолар доктаамал боор турар. Ол мыкаш боттывыңгыр уран чүүл болгунуң киржикчилеринден концерттерни бо-ла көргүзер апаргаанар. Улуг-Күзеп сүт-бараан фермазынга, Шара-Нуурда хойжу бригадага ийи үзээ концерт көргүскен. Кызыгаарчыларга база бо-ла аалдап баарлар.

Концертчилер чүүле концерт көргүзери-биле кызыгаарланмайн, чонга лекция, беседаларны номчуп чоруурлар. Бо талазы-биле Кызыл-Чыраа 8 чыл школазының башкызы Баяндай Түменей эң идепкейлиг. Концерттиң программазы байлак. Бичии чаа ырлар, танцылар, ыланғыя башкы Дорҗу Кыргыстың тургусканы Тыва дугайында монтажы солуп.

Үстүнде айтканывыс чамдык чедиишкиннер-биле чергелештир четтестерни айтыры чугула. Клубтуң ишкяки дериглери коччуг багай. Маңаа хамаарыштыр акша айтырыын көдээ Совет даргазынга тургускаларга, мынага дээр шиитпирлеп чадашкамы элдептир.

К. БИЧИИ-УРУГ.

Тес-Хем район.

Республикага АГААР-БОЙДУСТУН байдалы

Бөгүн республикага көжүп турар булуттарлыг, кыска чаашкыннарлыг хүн болур. Диңмирээшкин болуп магаттчок. Хат өй-тавында. Агаарның температуразы — 27 — 32 градус чылыг. Кызылга база-ла көжүп турар булуттарлыг, кыска чаашкыннарлыг хүн болур. Хат өй-тавында, хүннүң ужунда дыңзыыр, сойгу-барыын чүк угланышкынныг. Агаарның температуразы — 29 — 31 градус чылыг.

Редактор Д. Б. БАЯЫР-ООЛ.

Удавас тираж болур

Бо чылдың июль 2-де Казань хоорайга 1964 чылдың акша-бараан лотереязының (дөрткү үндүрүлгезининиң) талазы-биле ойнаашкыннарның тиражы болурун билир силер бе?

Лотереяның биледин 30 көпеек-биле садып алгаш, үнелиг эт-чүүлүн азы акшаны ойнап ап болур.

Лотерея билеттерин ажаалга кассаларындан, магазиннерден, харылзааның бүдүрүлгелеринден, киноте атрларның, автовокзалдарның болгаш аэропорттуң кассаларындан садып ап болур.

Хамаатылар! Лотерея билеттерин садып алырын утпанар.

АЖААЛГА КАССАЛАРЫНЫҢ ЭРГЕЛЕЛИ.

КАЙНААР ӨӨРЕНИРИЛ?

Күрүнениң Кызылда башкы институду 1964—65 өөредилге чылында дараазында факультеттерге студентилер хүлээп алырын чарлап тур

1. Төөгү-филология факультеди — тускай эртемнери:
а) орус дыл болгаш литература.
б) тыва дыл, литература болгаш төөгү.

2. Физика-математика факультеди — тускай эртемнери:
а) физика болгаш математика.

3. Кодээ ажыл-агый будурулгезининг үндезиннери болгаш биология факультеди.

Өөренириниң хуусазы беш чыл.

Институтка хүлээп алырының чуруму ССРЭ-ниң бүгү дээди өөредилге черлеринге хүлээп алыры-биле бир дөмей. Институтка кирерлер боттарының шилип алган тускай эртемниң аайы-биле мооң адаанда эртемнерге киреринин экзаменнерин дужаар:

1. Төөгү-филология факультединге — орус дыл (аас болгаш бижимел), тыва дыл (аас-биле болгаш диктант), ССРЭ төөгүзү (аас-биле), даштыкы дыл (аас-биле).

2. Физика-математика факультединге — математика (аас болгаш бижимел), физика (аас-биле), орус дыл болгаш литература (бижимел-биле), даштыкы дыл (аас-биле).

3. Кодээ ажыл-агый будурулгезининг үндезиннери болгаш биология факультединге — химия (аас-биле), физика (аас-биле), орус дыл болгаш литература (бижимел-биле), даштыкы дыл (аас-биле).

КҮРҮНЕНИҢ КЫЗЫЛДА БАШКЫ ИНСТИТУДУ ДАРААЗЫНДА ДЭЭДИ ӨӨРЕДИЛГЕ ЧЕРЛЕРИНЧЕ КИРЕРИНИҢ ЭКЗАМЕННЕРИНГЕ ТЫВА СТУДЕНТИЛЕРНИ КОНКУРСТАН ДАШКААР ХҮЛЭЭП АЛЫР.

1. Москванын полиграфия институду — математика (аас болгаш бижимел), физика (аас-биле), сочинение.
2. ...ыт болгаш сүт үлетпүрүнүн Москвада технология институ... математика (аас болгаш бижимел), физика (аас-биле), сочи...
3. ...ының инженер-тудуг институду — математика (аас бол... физика (аас-биле), сочинение.
4. ...ларның политехниктиг институду — математика (аас ... л), физика (аас-биле), сочинение.
5. ...ын политехниктиг институду — математика (аас бол... физика (аас-биле), сочинение.
6. Сибирьнин автомобиль-орук институду — математика (аас болгаш бижимел), физика (аас-биле), сочинение.
7. Свердловскинин даг институду — математика (аас болгаш бижимел), физика (аас-биле), сочинение.
8. Новосибирскинин харылзааның электро-техника институду — математика (аас болгаш бижимел), физика (аас-биле), сочинение.
9. Красноярскинин эмчи институду — химия (аас-биле), физика (аас-биле), сочинение.
10. Иркутскинин эмчи институду — химия (аас-биле), физика (аас-биле), сочинение.
11. Томскинин эмчи институду — химия (аас-биле), физика (аас-биле), сочинение.
12. Красноярскинин көдээ ажыл-агый институду — химия (аас-биле), физика (аас-биле), сочинение.
13. Алтайның көдээ ажыл-агый институду — химия (аас-биле), физика (аас-биле), сочинение.
14. Иркутскинин көдээ ажыл-агый институду — химия (аас-биле), физика (аас-биле), сочинение.

Күрүнениң Кызылда башны институдунга киреринин экзаменнерин июльдуң 10-дан 25-ке база августуң 1-ден 20-ге чедир хүлээп алыр.

Ортумак эртемнин дугайында документизинде даштыкы дылда демдек салдынмаан бижилер даштыкы дылга экзаменден хостаттырар.

Киреринин дугайында билдиришкинни институттуң ректорунун адынга киирер. **Билдиришкин-биле кады дараазында документилерни чорудар:** ортумак эртемнин дугайында документизи (боду-биле), институтка киреринин харакеристиказы, автобиография, эмчи шынзы-газы (№ 286 хевир), дөрт фоточурук (3×4 сантиметрлиг).

Паспортту, шериг биледин база ажылдап турган черинден характе истиканы институтка келгеш көргүзер.

Өске дээди өөредилге черлеринче киреринин экзаменнерин 1964 чылдың июль 10-дан 25-ке чедир хүлээп алыр.

ДОКУМЕНТИЛЕРНИ ДАРААЗЫНДА АДРЕСЧЕ ЧОРУДАР: Кызыл, Ленин кудумчузу, бажын 40.

ХҮЛЭЭП АЛЫР КОМИССИЯ.

Тыва АССР-ниң Культура министерствозу Каскының библиотека техникумунга бот-өөредилге-биле (заочно) өөренирин күзээн кижилерни хүлээп алырын чарлап тур. Киреринин экзаменнерин бо чылдың июль айның 14-деп эгелеп Кызылга чорудар. 7 азы 8 класс дооскан кижилер орус дылга (диктант) база орус дыл болгаш литературага (аас-биле), математикага (аас-биле) экзамен дужаар. 10 азы 11 класс дооскан кижилер орус дылга болгаш литературага бижимел ажыл (сочинение) база аас-биле, ССРЭ төөгүзүнге (аас-биле) экзамен дужаар.

Хүлээп алырының дугайында билдиришкини-биле кады мооң адаанда документилерни чорудар:
1. Бижиниң дугайында документ (боду-биле).
2. Доочу намдары.
3. Медицина справказы, № 286 майык ёзугаар.
4. Үш фото-чурук 3×5 см хемчээлдиг (бөрт чок).
5. Күш-ажыл дептеринден ушта бижилге, таңма базып бүзүреткен.

Киреринин дугайында билдиришкинни Тыва АССР-ниң Культура министерствозунга киирер.

РЕДАКЦИЯ АДРЕЗИ: Кызыл, Шетинкин — Кравченко кудумчузу, бажын № 3. ТЕЛЕФОННАР: Редакторнуң 24-63, редакторнуң орлаклачыларының 35-24, 25-38, идеология киллизинин 37-13, харылзааның секретарының 23-35, көдээ ажыл-агый бүдүрүлгезинин болгаш партийжинамыдырал киллизинин 37-13, 23-54, үдеттүүр бүдүрүлгезинин болгаш партийжи амыдырал киллизинин 22-64, чаагай, ажыктың болгаш көдээ корреспонденттилер база совет тургузуг болгаш амыдырал киллистериниң 21-27, иштики информация киллизинин 20-60, бухгалтериянын 31-75, корректорларның 21-47, солун келбейи барганда 32-75 телефоннче болгаар.

Тыва АССР-ниң Министрлер Чөвүлелиниң харынын парлалга талазы-биле өөредилгин типографиязы ТС — 00245.

КИНО

ИЮНЬ 27-ДЕ

«НАЙЫРАЛ»: «Үш катап сагыл четтирген» 10. «Заречная кудумчузунда час» 12, 2. «Итальян ёзу-биле чарлыры» 4, 6, 8, 10 шактарда.

«КАА-ХЕМ»: Уругларга кино-чуруктар 10. «Кежер черге ужуражыылга» 11.15, 1.15. «Бирги рангының капитаны» 3.15, 5.15. «Берге аас-кежик» 7.15, 9.15 шактарда.

«ЕНИСЕЙ»: «Шыдгыы оюн» 11, 1, 2.40. «Парижтиң чажыттары» 6.40, 8.30 шактарда.

«ВОСТОК»: «Барабанчының салым-чолу» 1.15. «Чурттаганың кеземчези» 3.15, 7.15. «Даит кудумчузунда өлүрүүчү чорук» 5.15, 9.15 шактарда.

«ЧАЙГЫ ТЕАТРГА»: «Баштайгы инакшылдың ыры» 5, 7, 9 шактарда.

БҮГҮ ЧУРТТАРНЫН ПРОЛЕТАРИЙЛЕРИ, НАТТЫЖЫҢАР!

1925 чылда үндезилеттингеи

ШЫН

1964 ч.
ИЮНЬ
28
ВОСКРЕСЕНЬЕ
№ 152 (5863).

СЭКП Тыва обкомунуң, Тыва АССР-нии Дээди Совединин болгаш Министрлер Чөвүлелиниң органы

Өртээ 2 көп.

Төрээн чурттуң ховуларындан медээлер

ТӨРЭЭН ЧУРТКА — КУБАНЬНЫҢ ТАРААЗЫ

КРАСНОДАР. Кубаньның оруктарында хаймышкынның азырган. Тараа сөөртөкен автопоездилер элеваторларже шуужуп чоруп турар. Кубаньның 230—250 миллионнамарының санынга киириштир тараа дужаар талазы-биле Тимашевскиниң бүдүрүлге эргелелиниң ажылагыйларының ажыл-ишчилери бирги черде чоруп турар.

ШЫГЖАВЫРГА АРБАЙНЫҢ БАШТАЙГЫ ТОННАЛАРЫН УРГАН

СТАВРОПОЛЬ. Ставропольдуң ажыл-агыйларында күзүн чашкан арбайның баштайгы мун-мун гектарларын кестирген. Петров районнуң «Победа» колхозунуң механизаторлары тавычаны бастырып турар. Крайның элеваторларынга чаа дужуттуң тараазы кирип турар.

ТУРКМЕННИҢ ТАРААЗЫ КЭЗЭП ТУРАР

АШХАБАД. «Туркменияның тараажылары» Төрээн чурттуң шыгжавырынга баштайгы миллион пуд тараазыны дужаган. Ашхабадтың, Кызыл-Арваттың Кызыл-Атректиң болгаш Байрам-Алийниң бүдүрүлге эргелелдериниң ховуларының ажыл-ишчилери онаалгаларын ам күүседипкен. Хей-хей колхозтар гектар чер бүдүзүнден 40 болгаш оон-даа хей центнер арбайны алган. Ам күрүне шыгжавырынга кылыл-таспы дужаан эгелээн.

ОДУРУГЛАР АРАЗЫ БОЛБААЗЫРАДЫР КУЛЬТУРАЛАРНЫ ЭКИ АЖААР

КИЕВ. Ам Украинада одуруглар аразын болбаазырадыр культуралар барык-ла 12 миллион гектар черни эзелеп турар. Механизаторлар плантацияларны массалыы-биле болбаазырадып турар. Күкуруза тараан черлериниң—а олар республикада барык-ла 6,6 миллион гектар—барык-ла кезик хиреэин ийи катап культивастаан. Тарымал тоорук, картофель, ногаа культуралары ажыл-агыйларның хей иеруузунда бок үнүштерден арыг болуп турар. Ол плантацияларга одуруглар аразын ийи катап улуртерткен.

Ийиги улаа тарыыр культураларны чаштырээры республикада үрүлнүлеп турар. Күзүн чашкан тараалары, мал чеми киллир кезип каапкан черлерни дорааи-на андаргаш, аная кукурузаны, чинге-тараапы, чочак-тараапы чажып турар. 300 мун гектар черни ынчаар тараан.

СОҢГУ ОСЕТИЯ КЕЗИЛДЕНИ ЭГЕЛЭЭН

ОРДЖОНИКИДЗЕ. Терск шыналының ажыл-ишчилери кезилдени Осетинга бир дугаарында эгелээн. Тарзаның үнгени чер болганда эки. Осетияның ажыл-агыйлары күзүн чашкан тараалары ангылап ажаан алыр арга-биле 8—10 ажыл хүнеринде ажаап алыр деп шиитпирлээн.

ТАРЫЛГАГА ФЕНАЗАННЫ ЧАЖЫП ТУРАР

РИГА. Светличныйның үлегерин эдерген 50 кижилер аразында бар болуп турар Латвияның механизаторлары чигир свёкпазының тарылгазын ыяк ажаап турар.

Латви эртемден-химиктериниң синтезтээни Феназан деп гербицидти фабрика свёкпазының 40 ажыг хуузу моннеттингеи бомгаль шыналынга бир дугаарында калбазыбиле хереглеп эгелээн. Свёкла тараан чангыс гектар черниң бок үнүштерин бүрүнү-биле уштаавынга ол препараттың дөрт килограммы-ла четчир.

ТОМАТТАРНЫҢ ЭЛБЕК ДУЖУДУ

АСТРАХАНЬ. Областтың ногаалылары помидорларны ажаан алырынче киргеи. 60 мун гектар ажыг суттаттыг черде томаттарның элбек дужуу быжа берген. Хей-хей ажыл-агыйлар гектар черден 30 тонна катты алыр болаи турар.

(СЭТА).

ЧАЛЫЫ НАЗЫННЫҢ БАЙЫРЛАЛЫ

Бистиң совет улуста бар бүгүле ан эки, ан чаагай болгаш ан маадырлыг чүүлдер Коммунистиг партияның шынчы дузалакчызы —Ленинчи комсомолдуң база бистиң аддарлыг аныяктарывыстың ады-биле сырый холбашкан, чүге дизе күштүг дидим тура-соруктуң, хып дээн чалыы назынның кижилери төрээн Коммунистиг партия кандыг-ла ажыл-херектерже, кайнаар-ла кыйгыра-дыр, ону шиг күзел, эрес-маадырлыг чоруктары, карак-кызыл күш-ажылы-биле харыылап турар. Ынак Төрээн чургун кара сагыштыг дайынналар камгалаар дээн кадыг-дошкун тулчуушкуннарның шиддеринге-даа, баштайгы беш чылдарның маадырлыг тудугларынга-даа, чуртту хол дегбээн черлериниң байлаан ажыглалга киргеринге-даа, Сибирьниң болгаш Быдыкка сонгу база Ыраккы Чөөн чүктерде улуг тудугларгада-даа, чуртту күчүлүг хемнерин болгаш күр черлерни шингээдип алырынга-даа, космосту штурмнаарынга-даа боттарының улуг акылары коммунистер-биле кады чалыы назынның кижилери кезээде бирги одуругга чоруп келген болгаш моон сонгаар-даа чижеглээр чүве чок маадырлыг херектерни кылырынга олар белеңнер.

Бир эвес бо дугайында шүлүкчүнүң сөзүү-биле алыр болза, кижиниң бодалынга мынаыг одуруглар сагышка кирип кээр:

...Амыр оруқ
дилеп чорбас.
Ажыл-ишке
демиселге.
Чалар от дег
кыптыгып кээр.

Хүн бүрүнүң, бистиң үениң өндүр улуг маадырлыг чоруу эрес-шудургу күш-ажылда, ораидележгейге чырыткылыг амыдыралдың үндезиниериниң тиилелгези дээш демиселде сиңиккен. Ол чаагай ажыл-херек —совет аныяк кижиниң амыдыралының бедик эчис сорулгалы-даа ол. Боттарының эрес шудургу ажыл-херектери, угаан бодалы-биле коммунистер-биле кады базып, партияның херээ дээш идепкейлиг демисежип, боттарының маадырлыг күш-амылчы чоруу-биле Төрээн чуртун алдармыдып турар миллион-миллион аныяк найгамчык кижилерни бөгүн, чалыы назынның, маадырлыг ажыл-херектерниң, күштүг дидим чоруктуң байырлалы — совет аныяктарның хүнүнде Төрээн чурт, чон чөргээарал-биле адап турар.

Шак ынаыг эрес-соруктуг, ооҗургал чок чүректиг чүс-чүс аныяк өскенни бистиң төрээн Тывавыстың кайгыынган-даа — Кызылдың бүдүрүлгелериниде ажылчыннардан. Бүгү-эвилелге ужурдузалыг — комсомолчу шалыпчы тудуг— Тыва таг-дүгү комбинаттың тудугжуларындан. Тес-Хемниң, Өвүрүнүң. Барыын-Хемчиктиң малчыннарындан. Тандының, Каа-Хемниң тараажыларындан, база республиканың культура фронтузунуң армиязынган чүс-чүлү-биле көргүзүп болур. Маңаа чижек кылдыр Тыва АССР-нии улус ажыл-агыйының бүгү адырларында ажылаап турар ажыл-ишчилерниң 47 хуузу комсомолчулар болгаш аныяктар болуп турарын, чүгле мал болгаш хову ажылында безин 6 мун ажыг комсомолчулар барын чугаалаарга четчир.

Боттарының төлептиг ажыл-херектери-биле бүгү-нииттиниң хүндүлелии чаалап алган Ак-Довуракпы «Тыва таг-дүгү» комбинатының аныяк тудугжулары Күжүгет Каллар-оол, Петр Шаранков, Иван Солосёников болгаш саанчылар Елена Седен («Өөк» совхоз), Фаина Чертова («Межегей» совхоз), Зоя Натпит-оол («Күш-ажылын хостуу» колхоз), Монгуш Өшкү-Саар («Чыраа-Бажы» совхоз) оларның болгаш өскелериниң-даа аттарын чоокта болуп эрткен СЭКП Тыва обкомунуң пленумунга чаагай сеткил ханыышкыны-биле алаан. Республика типографиязының, «Тиилелге», «Чыраа-Бажы» совхозтарның, Барыын-Хемчиктиң «Мурнакчы», Чөөн-Хемчиктиң «Большевик» колхозтарының аныяк өскемнериниң эки ажылын аная база-ла онаалап демделээн. Олар чогаадыкчы улуг хайыышкын-биле ажылаап, чаа-чаа бедиктерни чедип алыр деп. Коммунистиг партия кезээде кыйгырып турар. Ылаңгыя бистиң республиканың ажылчы чоннарны бо чылын төөгүлүг чүгула болуушкуннар — Октябрьның социалистиг Улуг революциязының 47 чыл юонга. ССРЭниң составынга Тываның киргенинден бээр 20 чылынга улуг челишшкиннер-биле ужуражыр дээш күжениишкинниг белеткенип турар. Ынчангаш республиканың комсомолчулары болгаш аныяктары ол төөгүлүг хүнерге алдар кылдыр үлетпүрүнүн-даа, коллээ ажыл-агыйның-даа талазы-биле алган хүлээлгелерни аллардыыбиле күүседир дээш бүгү чүүлдерни кылыр хүлээлгелиглер.

СЭКП-ниң Программазын, партияның XXII съездизининиң болгаш СЭКП ТК-ның декабрь, февраль Пленумнарының шиитпирлерин боттандырарынга, төрээн чонунуң хереэнге совет аныяк кижи бүрү ажыл-ижин, күжүн база эртембилиин бербишаан, идея талазыбиле бедик, салган сорулгазын чедип алырынга бүзүрелдиг, кандыг-даа бергелерге торлуг дивес дээрзин амыдыралдың базым бүрүзүнден-не көрүп турар бис. Ынчалза-даа бистиң аныяктарывыстың аразында ниитиге ажыктыг ажыл кылбас, өөренмес-даа, коммунизм тургузукчузунуң моральдыг дүрүмүнге таарышпас үүлгедиглер кылыр, мангыстаачак амыдыралдыг ийи-чангыс кижилерниң ам-даа бары харааланчыг.

СЭКП Тыва обкомунуң чоокта чаа болган пленумунга республиканың комсомолчуларының болгаш аныяктарының ортузунда кижизидилге ажылының байлалы база ону эки кижилер хемчеглериниң дугайында айтырыгны чугаалашкаш, ылаңгыя Чөөн-Хемчик. Тожу болгаш өске-даа чамдык районнарда аныяктар ортузунга кижизидилге ажылынче партькомнарның талазыннан кончуг кошкак кичээнгей салып турарын шынгыы айыткаш, бо талазы-биле ажылды бүгү черлерге чогуур негелдезинге чедир тургузарынче утланган доктаалды хүлээп алган. Аныяктар дугайында партийжи сагыш-салыышкынның база бир толаргай илереэшкини болган ол шиитпирни черчерде партия организацияларыаамыдыралга боттандырбышаан, аныяктарның коммунистиг кижизидилгезинниң талазы-биле ажылды үндезинии-биле эки-биле, оларның ажыл-амыдыралының, өөредилгезиниң дугайында доктаамал сагыш салыр, оларның эгелээшкиннерин үргүлүг деткиир ужурлуг. Ындыг таварылгала олар партияның салган кандыг-даа сорулгаларын чедиишкиниг күүседип шыдаар дээрзин үгүп болбас херек.

Н. С. Хрущев Стокгольмда

СТОКГОЛЬМ. (СЭТА-ның түскай корреспондентизи). Июнь 26-ның эртенинде Н. С. Хрущев болгаш ону үлеп чоруур кижилер Харпсундтан Стокгольмда эвп келген.

Хүнүң бирги чартында Н. С. Хрущев швед найысылалдын «Скансен» дээр улуг парыгынга чеде берген. «Скансен» бодунуң төөгүдүг өскаскаалдары, зоология сады-биле сураглыг болгаш хоорай чүүткачыларының база туристериниң дыштаныылгага ынакшылдыг черя.

Н. С. Хрущев болгаш ону үлеп чоруур кижилер «Скансен» паркның девискээринде бүрүнгү шагның «Скугахольм» деп коданынга чеде берген. Коданның тудугларын 1681—1815 чылларда кылган. Ам ол коданны музей болдурган.

Н. С. Хрущевту болгаш ону үлеп чоруур кижилерни премьер-министр Т. Эрландер, даштыкы херектер министри Т. Нильссон болгаш өске-даа швед албан кижилери үүгүп алган. Коданның кол бажыныче кирер ажыктың мурнунда олуттарже совет аалчыларны чалаан.

Ордунуң ногаан шөлүнде—улусчу танцының болгаш плясканың ансамблининиң киржикчилери. Олар швед национал хептиг. Хогжумчулер чоогунда бажыннарның чадаларында олурупкан. Швед улусчу танцыны көргүскен.

Оон дараазында Н. С. Хрущев улусчу танцыларның ансамблининиң киржикчилери-биле кады чурукка тыртырган.

Көрүлдениң соонда Швецияның премьер-министри Т. Эрландер ССРЭниң Министрлер Чөвүлелиниң Даргазы Н. С. Хрущевка алдар болдурган эртенги шайлалганы тургускан.

В. ХАТУНЦЕВ,
Д. ЕРШОВ,
И. МОКРЕЦОВ.

Н. С. Хрущевтуң Т. Эрландер-биле чугаалажыышкыннары

СТОКГОЛЬМ. (СЭТА-ның түскай корр.). ССРЭ-ниң Министрлер Чөвүлелиниң Даргазы Н. С. Хрущев биле Швецияның премьер-министри Т. Эрландерниң аразында чугаалажыышкыннар июнь 26-да үргүлчүлээн.

Бады кылган совет-швед дыннадыгны чугаалажыышкыннарның чорудулгазында дугуржуп алган.

Совет талаган чугаалажыышкыннарга ССРЭ-ниң даштыкы херектер министри А. А. Громыко, ССРЭ-ниң Министрлер Чөвүлелиниң даштыкы чурттар-биле культура харылзаалар-ының талазы-биле күрүне комитединиң даргазы С. К. Романовский, «Правда» солуунуң кол редактору П. А. Сатюков, «Известия» солуунуң кол редактору А. И. Аджубей, ССРЭ-ниң көдээ ажыл-агый министриниң бирги оралакчызы Р. Н. Сидак, ССРЭ-ниң даштыкы садыг министриниң оралакчызы М. Р. Кузьмин, ССРЭ-ниң Швецияда элчини Н. Д. Белохвостиков, а ол ышкаш ССРЭ-ниң ДХМ-ниң киллистер эргелекчилери Л. М. Замятин болгаш А. Е. Ковалев олар киришкен.

Швед талаган чугаалажыышкыннарга даштыкы херектер министри Т. Нильссон, сан-хээ министри Г. Стрэнг, садыг министри Г. Ланге, юстиция министри Х. Клинг, чер ажылының министри Э. Хольмквист, портфель чок министр У. Пальме, ДХМ-ниң чингине секретары Л. Бельфраге, Швецияның ССРЭ-де элчини Г. Ярринг болгаш ДХМ-ниң политиктиг киллизиниң начальныгы Х. Бергстрем олар киришкен.

Швед талаган чугаалажыышкыннарга даштыкы херектер министри Т. Нильссон, министрлер Г. Стрэнг, Г. Ланге, Х. Клинг, Э. Хольмквист, У. Пальме, ДХМ-ниң чингине секретары Л. Бельфраге, Швецияның ССРЭ-де элчини Г. Ярринг, ДХМ-ниң политиктиг киллизиниң начальныгы Х. Бергстрем, Риксдагтың депутаттары, Стокгольмның хоорай эргэ-чагыргаларының, ажыл-херекчи бөлүктериниң, хөй-ниити организацияларының төлөөлекчилери, культураның болгаш ураң үүлүүн ажылдакчылары, журналистер, а ол ышкаш дипломаттыг корпус киришкен.

Хүлээп алыышкын чылыг, найыралдыг байдалга эрткен.

ССРЭ-ниң Министрлер Чөвүлелиниң Даргазы Н. С. Хрущевка алдар болдурган хүлээп алыышкын

СТОКГОЛЬМ. (СЭТА-ның түскай корр.). ССРЭ-ниң Швецияда элчиниң Н. Д. Белохвостиков ында албанның аян-чоруун кылып чоруп турар ССРЭ-ниң Министрлер Чөвүлелиниң Даргазы Н. С. Хрущевка алдар болдурун, «Гранд-Отелге» улуг хүлээп алыышкын кылган.

Хүлээп алыышкынга Н. С. Хрущев кадайы-биле, а ол ышкаш ону үлеп чоруур кижилер: ССРЭ-ниң Даштыкы херектер министри А. А. Громыко, ССРЭ-ниң Министрлер Чөвүлелиниң даштыкы чурттар-биле культура харылзааларының талазыбиле күрүне комитединиң даргазы С. К. Романовский, «Правда» солуунуң кол редактору П. А. Сатюков, «Известия» солуунуң кол редактору А. И. Аджубей, ССРЭ-ниң көдээ ажыл-агый министриниң бирги оралакчызы Р. Н. Сидак, ССРЭ-ниң даштыкы садыг министриниң оралакчызы М. Р. Кузьмин киришкен.

Швед талаган хүлээп алыышкынга премьер-министр Т. Эрландер, даштыкы херектер министри Т. Нильссон, министрлер Г. Стрэнг, Г. Ланге, Х. Клинг, Э. Хольмквист, У. Пальме, ДХМ-ниң чингине секретары Л. Бельфраге, Швецияның ССРЭ-де элчини Г. Ярринг, ДХМ-ниң политиктиг киллизиниң начальныгы Х. Бергстрем, Риксдагтың депутаттары, Стокгольмның хоорай эргэ-чагыргаларының, ажыл-херекчи бөлүктериниң, хөй-ниити организацияларының төлөөлекчилери, культураның болгаш ураң үүлүүн ажылдакчылары, журналистер, а ол ышкаш дипломаттыг корпус киришкен.

Хүлээп алыышкын чылыг, найыралдыг байдалга эрткен.

Амыдырал-хандырылгага кичээнгейни кошкатпас!

ВЦСПС-тиң IV ПЛЕНУМУ

Июнь 26-да Москвага ажылын үргүлчүлээн ВЦСПС-тиң пленумунуң киржикчилери «СЭКП ТК-ның болгаш ССРЭ-ниң Министрлер Чөвүлелиниң «Чонунуң амыдырал-хандырылгазын улам ынай эжиидер дугайында» 1962 чылдың август 10-да доктаалының күүседилдиниң чорун турарының дугайында» айтырыгны чугаалажып көргеи.

Ажылчы чоннарның эки туругсаан амыдырал-хандырылгазы, оларның амыдырал-хандырылга хереглелдерин бүрүн хамыдар чорук күш-ажылдың бүдүрүкчүдүүн улам ынай бедидерине, кижилерниң коммунистиг кижизидилгезинге таарымчалыг байдалдарны тургузуп турар дээрзин санал бергеннер демделээн.

РСФСР-ниң Министрлер Чөвүлелиниң чанында чонунуң амыдырал-хандырылгазының Кол эргелелиниң начальныгының бирги оралакчызы Б. С. Самойловтуң демделээнин болза, сөөлгү чылдарда Россия Федерациязынга амыдырал-хандырылганың специализастаан улуг бүдүрүгелериниң тудуу болгаш организациязы калбарган. Ындыг бүдүрүгелер үүрмек мастерскаяларны солуп турар. Бо чылын Россия Федерациязынга амыдырал-хандырылганың муң хире бүдүрүгелерин болгаш мастерскаяларын тудар ужурлуг. Авторлуг бодалыбиле алырга, профэвилел организациялары оларның тудуунга контрольду күштелдирер ужурлуг.

Көдээ районнарда амыдырал-хандырылганың бүдүрүгелериниң хогжүдезиниң дугайын Центросоюзтуң баштаар черинең даргазының оралакчызы В. И. Юрин пленумга чугаалаан. Партия, совет болгаш профэвилел организацияларының идепкейлиг деткимчезиннге кооператорлар 1959—1963 чылдарда чоннуң амыдырал-хандырылгазынга 22.600 янзы-бүрү бүдүрүгелерин ажыткан дээрзин ол дыынаткан. Оон-биле кады Центросоюзтуң адресинге пленумуң кылган шүүлтүлелиин шын деп ол хүлээп алган.

ССРЭ-ниң Күртүдүүнүң даргазының оралакчызы, ССРЭ-ниң Күртүдүүнүң чанында хамаатыг тудуг болгаш архитектура талазы-биле Күрүне комитединиң даргазы, ССРЭ-ниң министри М. В. Посохинниң амыдырал-хандырылга бүдүрүгелериниң четкизин хогжүдериниң перспективаларының дугайында саналын пленумуңуң киржикчилери сонуургал-биле дыынаан.

ССРЭ-ниң Күрплапының чанында профессионал-техниктиг өөредилге талазы-биле Күрүне комитединиң даргазының оралакчызы А. И. Шевченко бодуңуң саналынга чонунуң амыдырал-хандырылга бүдүрүгелериниге кадрларны белеткээриниң айтырыынга доктаап, чүве чугаалаан.

Сумы хоорайның амыдырал-хандырылга комбинадының слесары И. А. Кухин, Москва хоорайның хеп чуур № 1 фабриказының комплексилиг бригадазының бригадири, коммунистиг күш-ажылның шалыпчызы А. А. Быкова, Эстон ССР-ниң коммунал ажыл-агый болгаш чонунуң амыдырал-хандырылга министри А. И. Блум, чонунуң амыдырал-хандырылгазының эртем-шинчилел техник-химиктиг институтуңуң директору И. А. Шилов болгаш өскелер-даа пленумга база саналдарын бергеи.

СЭКП ТК-ның Президиумуңуң кежигүнүге кандыдат, ВЦСПСтиң даргазы В. В. Гришин пленумга чүве чугаалаан.

Пленум чугаалажып көргеи айтырыгның талазы-биле делегерецгей доктаалды хүлээп ап, СЭКП ТК-ның болгаш ССРЭ-ниң Министрлер Чөвүлелиниң «Чонунуң амыдырал-хандырылгазын улам ынай эжиидер дугайында» доктаалын күүседирринче коммунал-хандырылга бүдүрүлгелериниң коллективтерин мобилизастаар талазы-биле организаччы ажылды күштелдирерин профэвилелдериниң чөвүлелдеринге болгаш комитеттеринге хүлээткен. Амыдыралхандырылганың ажыл-чорудулгазында бар четпестерин чайлаар талазы-биле хемчеглерни ажылагый организацияларыбиле кады ажыллаар кылып, ажылчы чоннарның амыдырал-хандырылгазын эжиидер талазы-биле хемчеглерни боттандырарынга идепкейлиг киржирим профэвилел организацияларынга дааскан.

ВЦСПС-тиң пленуму моон-биле болуңуң ажылын дооскан.

Чартык чыл планың хуусаа бетинде күүседкен

Москва областың үлетпүрүү ниити продукция бүдүрериниң болгаш кылыгларының эң чугула хевирлериниң хөй иеруузуның талазы-биле чартык чыл программазын июнь 26-да хуусаа бетинде күүседкен. Москва чоогунуң ажыл-ишчилери ам планнан артыкка каанны эзилдиреп, алды айларның программазынга немей проватты, сералыг кислотаны, цементтии, минералдыг чемишчидилгелерни, үнүштер камгалаар химиктиг үүлдерни, пластиктиг массаларны, кылымал болгаш синтетиктиг волокноларны, торгуну, дүктеп кылган носторни, трикотажды, өт-херекселарни бүдүрүп үндүрүп турар.

Ховар дээн аар станоктарны, коллээ ажыл-агый машиналарын, котел агрегаттарын, автобустарны, нефть болгаш химия үлетпүрүнге хереглээр дериишкиниерни ам планнан артыкка заводтарның конвейерлеринден үндүрүп турар.

Баштайгы чартык чылда үлетпүр бүдүрүлгезиниң хемчээли эртен чылдың ол үези-биле деңнээрге беш ажыг хуузга көвүдээн. Күш-амылдың бүдүрүкчүдүүн болгаш продукциның бот үнезиниң талазы-биле онаалга база-ла ажыр күүседтингеи.

(СЭТА).

Совет-швед кадыкылган дыңнадыг

СТОКГОЛЬМ. (СЭТА) Совет-швед кадыкылган дыннадыгны июнь 26-да Стокгольмга парлап үндүрген. Ол дыннадыгда чугаалап турары болза:

Швецияның чазаанның чалаанның ёзугаар ССРЭ-ниң Министрлер Чөвүлелиниң Даргазы Н. С. Хрущев албанның аян-чоруун кылып, 1964 чылдың июнь 22-ден 27-ге чедир Швецияга чоруп турган.

ССРЭ-ниң Министрлер Чөвүлелиниң Даргазы Н. С. Хрущев Премьер-министр Таге Эрландер-биле болгаш швед чазактың өске-даа кежигүннери-биле беседалар кылган.

Ак-сеткилдиг болгаш найыралчы байдалга эрткен чугаалажыышкыннар чоруп турда, делегей байдалының алаан айтырыгларын, а ол ышкаш ССРЭ биле Швецияның аразында харылзааларга хамаарышкан чүгула айтырыгларны чугаалажып көргеи.

Агаарга, космос делгеминге болгаш суг адаанга ядролуг чепсектиг шенеделерни хорудур дугайында Берээни Москвага чарган соонда дүшкүүрлүг чоруктуң чамдык чавырлыышкыны делегей байдалынга илереп келгенин талалар күзел ханыышкыны-биле демделээн. Дүшкүүрлүг чоруктуң чавырылдырарынче чүткүлдерни быжыглаарынче угландырган хемчеглерни чугаалажыышкыннар чоруп турда чугаалажып көргеи. Европага айыыл чок чоруктуң айтырыгларын тайбың болгаш быжыг шиитпирлээринниң аргазын тыварының эргежок чүгулазын демделээн.

Ылаңгыя амгы үениң шериг техниказының тургустунганының байдалдарында янзы-бүрү маргылдааларны шиитпирлээрде күштү ажыгларындан азы күш-биле коруударындан күрүнелер өйталаар ужурлуг дээрзинге талалар чаңгыс эп-сеткилдиг болган.

Чепсегленишкинни дужурер талазы-биле чугаалажыышкыннар чоруп турда чепсегленишкиннерни кызырарын чедип алыр база делегейнин эргежок чугула контролюн ёзугаар чепсегленишкинни бүгү-нииттиг болган бүрүн дужуреринче орук-биле улам бүрүнгаарлаар төлээде күжениишкиннерни үргүлчүлээринниң эргежок чүгулазының дугайында бодалдарның чаңгыс эви чедип алынганың дыннадыгга айтып турар.

Женевада 18 күрүнелерниң Комитединиң чугаалажыышкыннары чепсегленишкинни дужурер талазы-биле толаргай хемчеглерни боттандырарынга дузалаар болгаш чепсегленишкинни дужуреринниң практиктиг боттанышкының эгелеп болур хээрзинге илереп илергейлеттингеи. Ядролуг чепсектиң улам ынай тарап нептереэринге делегей дүгүржулгаларының аргазы-биле моонлактаарының ужур-дузазын талалар демделээн.

Янзы-бүрү социал системаларлыг чурттарның аразында тайбың кожахелбээ догуннаашкынны болгаш тайбың кады ажылдажылганы быжыглаарынче Совет Эвилелиниң-даа база ол ышкаш Швецияның-да чүткүл ёзугаар чугаалажыышкыннарның чорудулгазында демделээн деп, дыннадыгда чугаалап турар. Совет тала Швецияның нейтралитединиң политиказын бедии-биле үнелеп көрүп турарын медеглеп, ол политика Сонгу Европага дузурээзин чок болгаш ыржым чоруккa чугула салыышкын болуруң санап турар.

Сагыштыы-биле тургузар моонлактардан хостуг делегей салыынче чүткүлдү деткимнин чугула деп талалар санап турар. ССРЭ биле Швецияның бот-бодуңуң аразында садыг харылзаазының өзери үргүлчүлеп турарын база совет-швед садыгны улам ынай калбартыр болгаш көвүдиринче ийи талаларның чүткүп турарын талалар күзел ханыышкыны-биле демделээн. Сөөлүүредир, бо чылда эгелээр чугаалажыышкыннарга 1965 чылдаа эгелээш 5 — 6 чылда узун хуусаалыг садыг керээзин чарарының болдунуп болуруң чугаалажып көргүнге талалар чепшээрешкен. Газ-нефть хамчылыылгаларынга хереглээр хоорзаларның чаа чагырларын Швецияга бээринге белеңнин совет тала медеглээн.

Совет Эвилели биле Швецияның аразында культура болгаш эртем талазы-биле солчулга таарымчалыг хогжуп турарын база ол солчулганы моон сонгаар хогжүдер болгаш идепкейжилер төлээде улуг аргаларның бар болуп турарын демделээн.

Швед чазактың аалчы болуп Швецияга келзин деп ССРЭ-ниң эртем-шинчилел ажылларын таарыштыр чорудар талазы-биле Күрүне комитединиң даргазы К. Н. Рудневка чалалганы Премьер-министр дамчыдып берген.

ССРЭ биле Швецияның аразында ужар чүүл харылзааларын улам ынай хогжүдер дугайында санал-оналдарның солчулгазы болган. Бо айтырыгның талазы-биле харылзаалар моон сонгаар-даа үргүлчүлээр.

Швецияның Премьер-министриниң Совет Эвилелинге болгаш ССРЭ-ниң Министрлер Чөвүлелиниң Даргазының Швецияга бот-боттарының аразынга кылган аян-чорукгары, ол аян-чорүктарның үезинде болгулаан санал оналдарның солчулгазы Совет Эвилели биле Швецияның аразында найыралчы чаагай көжа-хелбээ харылзаалардың болгаш делгеренгей кады ажылдажылганың улам ынай быжыгарынга таарымчалыг салдарны чедирип турарын талалар күзел ханыышкыны-биле демделээн дээрзин дыннадыгга айтып турар.

Швецияның профэвилелдер удуртукчулары-биле Н. С. Хрущевтуң ужурашканы

СТОКГОЛЬМ. (СЭТА-ның түскай корреспондентизи). Июнь 26-да хүнүң ийиги чартында ССРЭ-ниң Министрлер Чөвүлелиниң Даргазы Н. С. Хрущев Швецияның профэвилелдериниң Төп каттыжыышкынының башкаар черинге чүртүүн профэвилел шимчээшкинниинга удуртукчу ажылдакчылары-биле ужурашкан.

Швецияның профэвилелдериниң Төп Каттыжыышкынының даргазы Арне Гейер Совет чазактың башкынынга байыр чедирип, швед профэвилелдериниң ажыл-чорудулгазының дугайын чугаалаан.

Беседа үезинде Н. С. Хрущев айтырыгларга харыылап, ажылчы чонларның амыдыралчы эрге-ажыктары дээш, тайбың болгаш социал депшилге дээш демиселге ажылчын ангының бүгү отрядтарының болгаш организацияларының чаңгыс эвин быжыглаарының эргежок чугулазын моон-биле кады демделээн.

Ужурашкышкынның түннелинде Швецияның профэвилелдериниң удуртукчулары болза, аян-чорүктүн программазы кызыг-кыйыг чок турбуже, профэвилелдериниң баштаар черинге кээп, оларның удуртукчулары-биле чугаалажыр шаг-үеним тып алганы дээш Н. С. Хрущевка өөрүп четтиришкинни илертейлээннер. Бистерге ол улуг аас-кежик болур дээрзин Арне Гейер медеглээн.

Беседа найыралчы байдалга эрткен.

В. ХАТУНЦЕВ,
Д. ЕРШОВ.
И. МОКРЕЦОВ.

ХАКАСИЯДАН ААЛЧЫЛАР

Бистиң республикага Хака аалчылар кээп чорсан. Олар чангылай берген. Оларның ... да материалды бо сөлүү ... арнында парлаан.

ЧУРУКТА: хакас аал ... ындың даарыында ком...

Фото Г. Сир...

Тываның парткүрконтроль активиниң республика хуралы

Июнь 26-да Кызыл хоорайга Тываның парткүрконтроль активиниң республика хуралы болуп эрткен. СЭКП К-ның декабрь болгаш февраль Пленумнарының шиитпирлерин күүседир талазы-биле республиканың партия-күрүне контроль органнарының соруглазының дугайында илеткелди СЭКП Тыва обкомунуң болуш Тыва АССР-ниң Министрлер Чөвүлелиниң Партия-күрүне контроль комитединиң даргазы — **М. К. Шыырап** кылган.

СЭКП ТК-ның ноябрь (1962 ч.) Пленумунуң шиитпирлерин ёзулаар партия-күрүне контроль органнарының Тыва республикага тургуступ алган бээр оларның чорудуп келген ажылын илеткелчи бодумуң илеткеминиң эгезинге көргускен.

Парткүрконтроль органнарының ол кичээнгейин көдээ ажыл-агыйы, летпүрү болгаш тудугну улам шай кодүреми хандырар талазыле контрольдуң айтырыларынче, СЭКП ТК-ның декабрь болгаш февраль Пленумнарының шиитпирлерин үүседири дээш контрольче ууланды-ып келген. Бо соруглга-биле 16 маслыг хынаалаар чоруттунган болаш оларга хөй санныг ажылчыннар-ы, колхозчуларны, албан-хаакыларны киришкирген.

Муң-муң улусчу контролёрларының үүк-биле колхозтарда болгаш совхозтарда, бүдүүлгелерде болгаш организацияларда ажыл-херектиң байдалын улам-на долузу-биле өөренип, улут четпестерни илередир болгаш өзереткен четпестерни чайладыышка партия организацияларынга дузалаар арга парткүрконтроль комитеттериниг тургуступтан. Парткүрконтрольга дузалаар хөй-хөй бөлүктерниң, постуларның болгаш улусту контролёрларның иштинден эки ажылдан турарларыны илеткелчи демдеглээн. Ылаңгыя «Элегес» совхозта, Тываның комплексилиг экспедициязында, Бии-Хемниң «Тинлелге», Тожумуң «Май бири», Каа-Хемниң «Бурунгаар» колхозтарында, Кызылдың электростанцизинда болгаш өскелерде дузалаар бөлүктер улусчу контроль талазы-биле биче эвес дүржулганы мөөнүеп алган.

Дузалаар бөлүктериң болгаш постуларның, парткүрконтроль комитетлериниң ажыл-чорудулгазында хөй-хөй улут четпестер бар дээрзин эш Шыырап тодаргай чижектер-биле көргускен. Чамдык черлерде дузалаар бөлүктер хөй-нийтиң контролюнуң амгаа ёзулуг организакчылары болуп ыдавайн турар. Чамдык дузалаар бөлүктер «Комсомолчу прожектор» отрядтарын, ланғыы, ревизия комиссияларын, профсөюлел контролёрларын, Советтиң доктаамал комиссияларын, улусчу дружиналарын, эш-үзүүнүң судтарын удуртпайн, хөй-хөй бөлүктер ажылдавайн турар.

Чөөн-Хемчик, Өвүр районнарының парткүрконтроль комитеттери контрольдуң дээштиг болгаш нийтиге йилдингир болур чоруунуң талазыле негелдени кошкак күүседип турар. Улуг-Хем, Бии-Хем, Каа-Хем районнарның парткүрконтроль комитеттери СЭКП ТК-ның декабрь болгаш февраль Пленумнарының шиитпирлерин амыдыралга боттандырары ба контроль талазы-биле планнары болгаш дазылаан кылган хемчеглери ок, бар-даа болза ажыл-агыйның ургемек айтырыгларын хынаарын планнаан, Пленумнарның шиитпирлеринде айттынган кол айтырыгларны хынаарып барык чорутпайн турар.

Дузалаар бөлүктерни чамдык партколмарның, партия эге организацияларның талазындан кошкак удуртуп турарын, улусчу контролёрларның эки дүржулгазын парткүрконтроль комитеттериниң калбаа-биле нептеретпейн турарын илеткелчи демдеглээн.

Эш Шыырап бодумуң илеткелиниң төөнүзүнде партия-күрүне контроль органнарының соруглгаларын тодаргай чугаалаан.

Ооң соонда илеткел талазы-биле санал берилгенин эгелээн.

Бии-Хем районнуң партия-күрүне контроль комитединиң даргазы **И. С. Русак** саналынга улусчу контрольдың мурнунда тургуступтан соруглгаларны күүседиринге калбак активтиң ажылгезинниң ужур-дузазын чугаалаан. Комитетте штаттан дашкаар арт калдисти тургускан. Оларда хөй-нийтиг инспекторлар 30 кижи ыдаптан турар.

Инспекторларның дузалаар бөлүктериниң болгаш постуларның киришкии-биле чамдык ажыл-агыйларда тедиишке кадагалалыының, мал кыштагаашкыныының, часкы тарылга белеткелиниң талазы-биле хынаалаарны чорудуп, ооң эки түңнелдерни чедиир ап тургалының чижектерин эш Русак көргускен. Чижээ, хынаалда сээнда «Хадың» колхозка техниканың кадагалалы эжиээн, «Өөк» совхозка дузалаар бөлүк парторганизация-биле кады кыштагаашкыныны контролыга алган. Совхозтуң директизы хынаалдаңы шын үнелеп, чогуур хемчегларын ап турган. Ынчангаш малдың баш саны өскен, продуктулуу бедээн болгаш совхоз ам сүт садарыының чартык чыл планын күүсеткен.

— Кажан четпестер дугайында айтырыг көдүрүлүп келгенде, парторганизация болгаш колхоз баштаар черн-биле сүмелешкеш, үнүүшкүнүүр хынаалаарыны кылыр, чижээ, мал кыштагладмышкыныңың үезинде ындыг хынаалдаарны колхозтуң ревизия комиссизы-биле кады кылып турган. Четпестерни түгле илередип каар эвес, ол черниге хемчег ап, ооңа кижизидилгелиг ажылды чорудуп турар бис—деп, Чөөн-Хемчик районнуң «Октябрь 30 чылы» колхозунда дузалаар бөлүктүң даргазы **О. Ч. Очур-оол** саналынга чугаалаан.

— Ленинчи принцип ёзулаар партия-күрүне контролюн тургускан чорук бистерге, статистиктерге кончуг таарымчалыг—деп, республиканың статистика эргелелиниң начальниги **Н. П. Иконников** чугаалаан. Күрүне мегелээр, сан-түң будулдурар, учёт-отчётка даап немелде кылыр чоруктар дугайында статистика органнары хөй хынаалаарны чорудуп, улуг четпестерни илередип турар. Хөй кыргылдазының үезинде чидиринг-биле, дүктү самчыдаар чорук-биле демисел кошкак. Эрткен чылын республиканың колхозтарынга, совхозтарынга ортумак кыргылда 1.9 кг турда, хууда хойларың 5 кг четкен. Мал чемнериниң белеткелиниң үезинде болгаш өске-даа түүлдерге каракажыттаар, күрүне мегелээр чорук-тарны илередиргене улусчу контролёрлар биле статистика ажылдакчыларының сырый хынаалаалыг, бирдемниг ажылдаарының чугулазын ол демдеглээн.

Каа-Хем районнуң ажыл-агый бүрүзүнде «Комсомолчу прожектор» ажылдап, түгле четпестерни илередир эвес, ажылды экижидерниге улуг дузаны чедирип турарын «Комсомолчу прожекторчуң» район штабының начальниги **Н. З. Бородулин** чугаалаан. Ол мындыг кескү чижекти кылган: муруидаа хожудан турган «Ленинчи орук» колхозка «Комсомолчу прожекторчуң» кежигүннерн агиткультбригаданы тургускаш, фермага болгаш хойжу бригадаларга ай санында концерттн көргүзүп, лекция, беседаны чорудуп турар. Ам колхозтуң төө фермазы коммунистиг күш-ажылдың фермазы деп ат дээш демисешпишаан, районда бирги черде чоруп турар.

Ол колхозта партия-күрүне контролюнга дузалаар бөлүк биле «Комсомолчу прожектор» харылзаалыг ажылдап, тарылгага белеткелиниң болгаш тарылганың чоруп турарының хынаалдаарын чоруткан. Колхоз тарылганы өскелерден мурнап дооскан.

Улусчу контролдуң ажыл-чорудулгазын ажыл-агый сорулгаларын шиитпирлээрнинге идиглиг болур кылдыр чорударының ужур-дузазын Тес-Хем районнуң парткүрконтроль комитединиң даргазы **С. П. Орус-оол** бодунуң саналынга чугулалап айтыкан. «Коммунизмче орук» колхозтуң ажыл-агый чедишкиннерниге ында дузалаар бөлүк чугула салыышкыны кампн турарын тодаргай чижектер-биле оратор көргускен. Колхозта улусчу контролёрлар ажыл-агыйга четпестерни үүртетпейн, чогуур үезинде эскерип каап, ол четпестерни чайладырынга колхоз баштаар черинге, парторганизацияга боттуг дузалымчыны көргүзүп турар. Парткүрконтрольга дузалаар бөлүктер болгаш постулар кайда-ла четпес ажылдап турар болдур, ында четпестер үр үеде үргүлчүлеп турарын «Сельхозтехниканың» район салбырының болгаш «Тес-Хем» совхозтуң чижектери хереченлеп турар. Ылаңгыя «Тес-Хем» совхозта илереттинген четпестерни чугаалажып турза-даа ол четпестерни дүрген чайладырын совхоз директизы, парторганизация болгаш дузалаар бөлүк чедип ап шыдавайн келген.

Чамдык республика организацияларының адрезинге эш Орус-оол шүүлгүлел кылган.

Ак-Довуракта «Тыва даг-дүгү» комбинаттың тудуунда улусчу контролёрларның ажылының дугайын Ф. П. Тупицын чугаалаан. Ында дузалаар бөлүк болгаш постулар' тудугнуң болгаш будүүлгениң адырларынга соолгу үеде он алды рейдилерин организастаан. № 12 АТК-га рейд чоруткаш, ажыл хүнүнде автомашиналарының түгле 40 хуузу ажылдап, сөөрткен чүүгүнүң түгле 50 хуузу тудуг материалдары болуп турарын болгаш кылбаан ажылды кылган кылдыр бижип турарының фактыларын илереткен. № 6 столоазаның ажылын хынаар рейдиниң столовая комиссизы-биле кады чоруткан үүрлускен. Партконтролька дузалаар бөлүктерни болгаш постуларны партия организацияларының четпес удуртуп, дүржулга солчуушкунун организаставайн турарын ол шүүлгүлээн.

Таңды районнуң «Элегес» совхозунда дузалаар бөлүктүң даргазы **В. Г. Аңучин** бөлүктүң ажылының дүржулгазын хуралдың киржикчилеринге чугаалап берген. Бөлүктүң ажылының дугайында отчёттарны совхозтуң фермаларынга кылып турар чорук бөлүктүң ажылынга үнелиг санал-онаалдарны чыып алырынга, ооң ажылын нийтиге көргүзеринге улуг үжүр-дузалыг болуп келген. Респотребсоюзтуң болгаш истелге органнарының адрезинге чөптүт шүүлгүлелди ол кылган. Респотребсоюзтуң ажылдакчылары садыг черлеринге барып турза-даа чүүле четпестерниң фактыларын дедеглеп алгаш ээп чоруптарын, өре-самчыдал дугайында дузалаар бөлүктүң тургускан актызын истелге органнарынче чорудуп бээрге, сураг чок-ла баар, а самчыдакчылар шөлээн ажылаашкынын үргүлчүлеп турарын эш Аңучин демдеглээн. Ооң-биле холбаштыр четпестерни чүүле хынаар, илередир эвес, а оларны чайладырының хемчегларни ол-ла черниге ол дораан алырының эргежок чугулазын ол айыткан.

Бии-Хем районнуң «Тинлелге» колхозунда дузалаар бөлүк бодупуң ажылын чүүле дузалаар бөлүктүң кежигүннериниң күжү-биле чорудуп турар эвес, харын база колхозтуң ревизия комиссизы, «Комсомолчу прожектор», ланғыы комиссизы чижектиг хөй-нийтиниң организацияларының-биле кады чорудуп турар. Ооң дүржулгазын бөлүктүң даргазы **И. М. Шенов** бодунуң саналынга көргүскен. Кайы-бир хемчегларни чорударынга хөй-нийтиниң контролёрларын киришкирерини бөлүктүң планынга көрүп турар. Ол ышкаш хөй-нийтиг контролёрларның чорудуп турар хынаалдаларынга бөлүктүң болгаш постуларның кежигүннери киржип турар. Четпестерни болдурбас дээш баш бурунгаар хемчеглер ап турарының чижектерин оратор ооң ында демдеглээн. Бөлүктүң планың чогаадырда-даа ол принципти барымдаалап турар. Чижээ, сагган сүттү ажыттаанының болгаш дүк кыргылдазының үезинде доора хораашкыннарны болдурбазының хемчеглерин планга көргеш, баш бурунгаар хемчеглерни дузалаар бөлүк ап турар. Колхоз бүдүүлгезиниң кандыг-бир участогунга четпес, тваримча чок чорук көстүп кээрге-ле дузалаар бөлүк ол дугайын колхоз баштаар черниге, партия организацизынга тургускаш, хемчеглерни ап турар. Колхоз баштаар черниң болгаш партия организацизының талазындан улусчу контролёрларның үнүнге ыңнанғыр болуп турары бөлүктүң ажылының дээштиг, ат-сураглыг болурунга идиг болуп турар деп, ол чугаалаан.

Барымн-Хемчик районнуң «Барлык» совхозунда дузалаар бөлүктүң даргазы **Ч. Б. Чылбак-оол** бодучуң бөлүүнүң ажылын чугаалавышаан, улусчу контрольдуң ажылынга парталганың ужур-дузазын демдеглээн. Дузалаар бөлүктүң тускай хана солуну болгаш «Комсомолчу прожектормуң» солуну четпестер-биле, чурум үрекчилери-биле демиселге дээштиг чепсек болуп, дузалап турар. Солунга үнген шүүлгүлелериниң изи-биле хемчеглерни ап, ол-ла дугайын хуралдарга тургузуп турар. Парткүрконтрольга дузалаар бөлүктериниң, постуларның болгаш контролёрларның ажылының дүржулгазын республика, эргелелдер солуннарын болгаш радиону дамчыштыр нептерелдиринің ужур-дузазын ол айыткан.

Ооң ында хуралга **Б. К. Будегечиев, С. К. Буянды, А. И. Балакин** олар саналбергеннер.

СЭКП ТК-ның РСФСР талазы-биле Бюрозунуң болгаш РСФСР-ниң Министрлер Чөвүлелиниң Партия-күрүне контроль комитединиң кадрлар секторунуң эргелекчизи **А. Г. Голобов** партия-күрүне контроль органнарының республика активинин хуралынга киришкеп болгаш саналберген.

Хуралдың киржикчилери Тыва АССР-ниң улусчу контролёрларынга кыйгырыгны хүлээп алган болгаш улусчу контролёрлардан элээн хөй идепкейлиглерни үнелиг түүлдер-биле шаңнаан.

Чугула саналдар

Хакасияның төлээлери Тываға чорааан

Бистиң кожавыс Хакас автономнуг область биле бистиң республика чедип чылдың алдыгы чылында аразында социалистиг чарыштыг ажылдап турар. Чарыштыг болганда, бот-боттарында ажыл-херектиң байдалын тамырар, арга-дүржулгазын солчур үүрлүүр. Шак мындыг соруглга-биле СЭКП-ниң Хакас обкомунуң парторганнар килдизининң эргелекчизи эш Е. Л. Шапов баштаан Хакасияның төлээлери Тывага келгеш, Таңды, Каа-Хем районнарының чамдык ажыл-агыйларынга чорааан.

Хакасияның төлээлериниң Тывага чорааанының түңнел үүрлүүр шиитпирлерин СЭКП-ниң Тыва обкомунуң хуралдаар залынга болган.

— СЭКП ТК-ның декабрь болгаш февраль Пленумнарының төөгүлүг шиитпирлерин амыдыралга боттандырар дээш бистиң областтың ажылчы коллективтери, ооң иштинде көдээниң ажыл-ишчилери бо чылын бедиктеп хүлээлгелерин алган—деп, Хакасияның төлээлериниң удуртулуун эш Шапов чугаазын эгелээн. Бо чылын Хакас автономнуг область күрүнеге 16 миллион пуд тараанны садар. Ол болза эрткен чылын херек кырында сатканындан ийи дажыг катап хөй болур, 25,5 муң тонна этти, 71 муң тонна сүттү, 6410 тонна дүктү, 21 миллион чуурганы күрүнеге садар.

Область бо чылын 648 муң гектар ишсы-бүрү культураларны тараан. Ооң иштинде тараа культуралары 457 муң гектар. Тараа культураларының га бүрүзүндеи ортумаа-биле 12 центнер, ооң иштинде суттатты черлерден 20 центнер, картофельден 110, кукурузадан 250, а суттатты черлерден 400 центнер могаан массаны, могаларының га бүрүзүндеи 120—200 центнер дүжүттү алыр дээш демисежип турар.

Часкы хову ажылдарын организастыг, бедик агротехниктиг деңнелге эрттирерин комплексилиг механизасттатынган бригадалар болгаш звеномолар хандырган. Ындыг бригадалар 186, а звеномолар 447. Ооң иштинде Светличныйның, Первитскийниң, Кузнецовтуң методу-биле ажылдап турар звеномолар бар. Бо чылын миллион тонна ирик-одекти тарылга шөлдеринге төккен, ынчалза-даа план күүсеттинмээн. 1700 тонна минералдыг чемнишчидилгелерни ажыглап турар. 100 муң га тарылага бок үнүштерге удур гербицидтерни чажар хүлээлге алдынган. Ам ооң үштүң бир кезии күүсеттинген. Оны түгле самолёт-биле эвес, культиватор-биле база чаштырып турар. Мооң темпизи оожум-даа болза кайда бок үнүштерлиг черлерни көрүп чажар болганда улуг хамналгалыг.

Үрезин ажылынче кол кичээнгей салдынган. Тараа культураларының бүгү үрезиннериниң 90 хуузу сорттуг. Тарылгаларның чайгы ажаалдазынче бүгү күш салдынган. 87 муң га кукуруза тарылгазынга бирги илирттээшкинни, 62 муң гага ийиги илирттээшкинни, одуруглар аразын үлүгредирин 14 муң га хирете чоруткан. Ол ышкаш картофель болгаш өскедаа культураларның ажаалдазы чорун турар.

— Хакасияның ховуларында чагай үнүштериң өзүп үнүп турары бедик дүжүттү алырын хереченлеп турар. Ам дүжүт ажаап алышкынынга ажыл-ишчи белеткел чорун турар болгаш ценң 10-га чедир тараа комбайнарының 52 хуузу, силос комбайнарының 54, сиген кезер машинларының 56, жатааларының 29 хуузу сеттеттинген — деп, чугаалаан, эш Шеглов бистиң ажыл-агыйларывыска чорааш, көрүп танышкан үүлдерине доктаагаан.

— Чамдык ажыл-агыйларга бистиң сеткилимис өөрүп чорааан. «Революцияның чалбыжы», Ленин аттыг, «Тинлелге» колхозтардан, «Тинлелге» совхозтан болгаш дүржулга станцизиниң хөй эки үүлдерни өөрдүвүс—дээш, эш Шапов чамдык эки-даа, четпес-даа үүлдер дугайында боттуг демдегледи кылган.

«Тинлелге» совхозтуң удуртур кадрлары, амыыр тускай эртемнигдерн ажыл-агыйны чорударынга аргалыг, күзел-соруктуг, бистиң бодалывыска ол ажыл-агый черле перспективтиг болду. Бо чылын 76 чуртталга бажыңнарын ажыглалга киирер, чаңгыс чылда ол улуг чедишкин-дир — деп демдеглээш, дүржулга станцизынга чорааш, сагыжынга таарзынмаан четпестерни канчаар көргенин аалчы чугаалаан. Ында чер ажылының культуразы чаныс. Шөлдерниң үштарын дескилей аңдарбаан. Ооргалыг кылдыр аңдарган черлер бар, оруктарның кыдыгларында 50 — 100 метр черлер ажыглаттынмайн чыткылап калгылаан, чамдык тарылгалардың араазында эрткен чылдың савандары ам-даа чыткылаар.

Дүржулга станцизының инектерниң шынары эки-даа болза, сүт саалдазы эвээш. Ында болгаш өске-даа ажыл-агыйларда чылда ортумак саалда 1500—1600 кг болур, а Хакасияда 1963 чылда ортумак саалда 1750 кг болган, чамдык ажыл-агыйларда 3000 кг ашкан. Сүт саалдазының куду болуп турарының бир чылдагааны чайгы үеде инектерни хүнде ийи катап саап турарында. Эртен 5—6 шактарда сагган, кежээ 6 — 7 шактарга чедир үзадырга, инектериң эмин ырыга бээр, харын-даа чамдык инектериң эминиинң суду кежээ келирде сыстып бадып турганын көрдүвүс дээш, Хакасияның ажыл-агыйларында чайгы үеде болгаш кышкы үеде-даа инектер ооллаан соонда бир, ийи айларда хүнде үш саап турарын чугаалаан.

Ооң ында инектерни саарда эмнин чүгбайн турар. Бизээларга эки чүрбаан будун чарбаны безин шыгыттайн, кургаг хевээрзин берип турар. Инектерге чүрган концентраттыг чемнн онгачаларга төп бээрге кезии черге төктүп калыр. Анаа көөрде, «Революцияның чалбыжы» колхозта бызааларны чемгерип турары эки, черле нийти байдал көргүгүт.

Бо ийи ажыл-агыйларың хаймызында-даа тараа күргадыр механизмнерни төлээлер сомуургап көргенин демдеглээн. Ылаңгыя «Революцияның чалбыжы» колхоз механизация талазы-биле чаа үүлдерни хөй ыыгаан, ооң даргазы эш Гудков бо талазыбиле чүткилдүг ажылдаан турар.

Хакасияның «Коммунизмче орук» колхозунуң даргазы эш М. К. Солчигашевтиң чугаазынга демдеглээн үүлдери дээштиг болган. Хакасияда инектер аразында буга көзүлбес, тарып боозадылганы чорудуп турар, а силерде инектер аразында бугалар чоруур-дур. Хүнде кайы инектен чеже сүт саап турарыны тускай ертемнигердаа, саанчылар-даа билбес боор-дур. Сүт саалдазын хүн бүрү демдеглээр чорук чемгерилгенн таарыштырарынга, инек бүрүзүнүң продуктулуун билиринге дузалыг. Хөй сүт бээр инектн артык чемгерери чугула.

Хойну бисче ыыпкы үеде төрдүп турарыңа ол бодунуң таарыныганын чугаалаан.

Бородинскийниң уксаажыдылга совхозунуң саанчызы эш А. В. Толстихина 17 чыл дургузунда саанчылаан келген. Ол 1964 чылда инек бүрүзүнден 4050 кг сүттү саарын хүлээмген болгаш ам 2000 кг ажыгны саапкан. Ол бодунуң ажылын дончулап чугаладывышаан, бистиң ажыл-агыйларывыска чорааш, чамдык эскерген үүлдерини, ыыаңгыя сүт кудар саваларны эки чүгбайн турарын болгаш, хүнде ийи катап саарын организастаарын доп-дораан өөрөнип көргеш, боттандырып эгелээр хемчеглерни Көдээ ажыл-агый продуктуларының бүдүүлгезе болгаш белеткелдер министерствозунуң ажылдакчылары ап чорутсун деп, эш Анкудинов чугаалаан, төлээлерни дамчыштыр ажылдыкка Хакасияның ажылчы чонн-арынга байыр чедирген.

Бодунуң эзлчээнде Тыва АССР Хакас автономнуг областе төлээлерни база чорудар деп дугурушкан.

М. ЛЮНДУП.

Сүт саалдазын көвүдедип турар

Иштии-Хем фермазының ажылдакчылары чылдың бирги чартыынга сүттүң саалдазын болгаш курунеге дүжаалдазын көвүдедир дээш улут күжениишкин-биле ажылдап келген. Олар часкы-чайгы ойлаарлыкшыны организастыг чоруткан болгаш инектерни немелде чем-биле хандырган, ам серии, көктүт-шыктыг чайларда барган инектер улам сүттенген, соолгу үеде ферманың сүт саалдазы барык ийи катап көвүдээн. Бо ферма январьдан июнь 15-ке чедир 130, 1 тонна сүттү сагган, чылдың бирги чартыынга күрүнеге 103,9 тонна сүттү дүжаар турган июнь 15-ке чедир 110,9 тонналы киирген.

Ферманың 11 саанчылазының бирээзи-ле 5 айлар дургузунда 10—13 тонна сүттү сагганнар. Ш. Оюу, Д. Кыргыс, Е. Ярусова инек бүрүзүнден ортумаа-биле 700—800 кг сүттү саап алганнар. Нзадыкка куш-ажылчы белеткеттг ужуражыр дээш ферма коллективи июль 1-ге чедир күлээлгеден ажыр 20 тонна сүттү күрүнеге дүжаары-биле соруктут ажылдап турар.

М. ДАЛАА.

Баштайгы чартык чылда

СЭКП Төп Комитединиң декабрь болгаш февраль Пленумнарының шиитпирлерин амыдыралга боттандырыышаан, «УТКА 25 чылы» совхозтуң сүт-бараан фермаларының коллективтерн чылдың баштайгы чартыында багай эвес көргүзүлүг болган. Чижээ, күрүнеге 226 тонна сүт садар турган, оңу оң хонук бурунгаар 102 хуу күүсеткен, азы эрткен чылдың ол үезинден 37,5 тонна хөй сүттү дужааган. Ол чорук совхозтуң чылда 620 тонна сүт садар күлээлгезин хуусаа бетинде. Совет Тываның 20 чыл ооңга үткүштүр күүсединн арганы хандырып турар.

Малчыннарның ол чедишкинни болза партийжи-организастыг болгаш масса-политиктиг ажылны калбартканын, социалистиг чарыштыг үре-түңнелдиг организастаанын илередип турар. Мал хүр чыл ашкан, а күжү семис, малдың продуктулуу белек болуру билдингир. Сүт бүдүрерин улам көвүдедиринче үглантан чамдык организастыг хемчегларни база чоруткан. Чижээ, кышкы айларында инекке савания кээдектеп шыгыткаш, анаа мочевинану холуп бээр, силос болгаш өске-даа хоолулуг чемнерни таарыштыр чиидиртип турган. Ол ышкаш кылымал сүттү бүдүүлгеш. 260 бызаага база хавааннарга берип эгелээн сүттүң иштики чарыгалын кызырган, күрүнеге садарын көвүдеткен.

Совхозтуң сүт-бараан фермаларын чайгыларда, инекти дүн-хүнде үлаптыр одарлардың организастаан, сүттүң азбек айлары эгелеп, сүттүң үрелии бакшыраарын болдурбас соруглга-биле Бара-Тыт, Оорут, Шивээлиг, Улуг-Алаак фермаларында сүт соолар черлерни кылган. Сүт соортурунге быжыглаан 3 автомашина график ёзугаар ажылдап турар.

Совет Тываның 20 чыл ооңга куш-ажылчы белеткеттг ужуражыр дээш чарын үлам калбарган. Чылдың баштайгы чартыында боттарында быжыглаан инек бүрүзүнге онаалтыр 600—685 кг сүттү сагган С. Ондар, Ч. Ондар, Л. Попова, Д. Кыргыс ышкаш саанчылар хөй.

Я. ДОРЖУ.

Каа-Хем районнуң «Совет Тыва» колхозунуң Чедер-Аксында сүт-бараан фермазы төп фермаңың бир салбыры. Мында 114 инекти надаркылар Сундуй Начын биле Оскурчап Чанчын олар эзлчег-биле дүн-хүн чоока надарып турар. Инектериң бирээзинде хүнде ортумаа-биле 8 кг чыгыы сүттү берип турар.

ЧУРУКТА: надаркы Сундуй Начын.

Фото П. ГОЛЬЦОВТУУ.

ПАРТИЯ ЧЫРЫДЫШКЫНЫНДА

ПРОПАГАНДИСТ КАДРЛАР ШКОЛАЗЫ

СЭКП Кызыл хооркомунуң чанында марксизм-ленинизминиң кежээки университединиң эзлчеглиг он тоску доозулгазы болган. Ол доозукчуларның иштинден элээн хөй чаа пропагандист кадрларны республика найыралдарының парторганизацияларга алганнар.

Кежээки университетке бо өөредилге чылы элээн организастыг болган эки түңнелдерлиг болуп эрткен. Партия, совет, профсөюлел ажылдакчыларга, будүүлгелерниң инженерлерн, техниктери, ажыл-агый удуртукчылары, эмчилер болгаш башкылар—шүүлгү 200 хире кижи университетке өөренип, боттарының политиктиг, экономиктиг билиглерин бедиткен болгаш пропагандист мергежил талазы-биле методиктиг белеткелди алганнар.

Өөредилге программазының аажок улуг материалдарын дыннакчыларның эң хөй кезии эки шинээлиг ган дээрзин доозарының болгаш ниларинин экзаменнери көргускеннер. Ийиги курста 56 доозукчуларның болгаш постуларның киришкии-биле чамдык ажыл-агыйларда тедиишке кадагалалыының, мал кыштагаашкыныының, часкы тарылга белеткелиниң талазы-биле хынаалдаарны чорудуп, ооң эки түңнелдерни чедип ап тургалының чижектерин эш Русак көргускен. Чижээ, хынаалда сээнда «Хадың» колхозка техниканың кадагалалы эжиээн, «Өөк» совхозка дузалаар бөлүк парторганизация-биле кады кыштагаашкыныны контролыга алган. Совхозтуң директизы хынаалдаңы шын үнелеп, чогуур хемчеглерни ап турган. Ынчангаш малдың баш саны өскен, продуктулуу бедээн болгаш совхоз ам сүт садарының чартык чыл планын күүсеткен.

— Кажан четпестер дугайында айтырыг көдүрүлүп келгенде, парторганизация болгаш колхоз баштаар черн-биле сүмелешкеш, үнүүшкүнүүр хынаалаарыны кылыр, чижээ, мал кыштагладмышкыныңың үезинде ындыг хынаалдаарны колхозтуң ревизия комиссизы-биле кады кылып турган. Четпестерни түгле илередип каар эвес, ол черниге хемчег ап, ооңа кижизидилгелиг ажылды чорудуп турар бис—деп, Чөөн-Хемчик районнуң «Октябрь 30 чылы» колхозунда дузалаар бөлүктүң даргазы **О. Ч. Очур-оол** саналынга чугаалаан.

— Ленинчи принцип ёзулаар партия-күрүне контролюнга дузалаар бөлүк биле «Комсомолчу прожектор» харылзаалыг ажылдап, тарылгага белеткелиниң болгаш тарылганың чоруп турарының хынаалдаарын чоруткан. Колхоз тарылганы өскелерден мурнап дооскан.

Улусчу контролдуң ажыл-чорудулгазын ажыл-агый сорулгаларын шиитпирлээрнинге идиглиг болур кылдыр чорударының ужур-дузазын Тес-Хем районнуң парткүрконтроль комитединиң даргазы **С. П. Орус-оол** бодунуң саналынга чугулалап айтыкан. «Коммунизмче орук» колхозтуң ажыл-агый чедишкиннерниге ында дузалаар бөлүк чугула салыышкыны кампн турарын тодаргай чижектер-биле оратор көргускен. Колхозта улусчу контролёрлар ажыл-агыйга четпестерни үүртетпейн, чогуур үезинде эскерип каап, ол четпестерни чайладырынга колхоз баштаар черинге, парторганизацияга боттуг дузалымчыны көргүзүп турар. Парткүрконтрольга дузалаар бөлүктер болгаш постулар кайда-ла четпес ажылдап турар болдур, ында четпестер үр үеде үргүлчүлеп турарын «Сельхозтехниканың» район салбырының болгаш «Тес-Хем» совхозтуң чижектери хереченлеп турар. Ылаңгыя «Тес-Хем» совхозта илереттинген четпестерни чугаалажып турза-даа ол четпестерни дүрген чайладырын совхоз директизы, парторганизация болгаш дузалаар бөлүк чедип ап шыдавайн келген.

Чамдык республика организацияларының адрезинге эш Орус-оол шүүлгүлел кылган.

Ак-Довуракта «Тыва даг-дүгү» комбинаттың тудуунда улусчу контролёрларның ажылының дугайын Ф. П. Тупицын чугаалаан. Ында дузалаар бөлүк болгаш постулар' тудугнуң болгаш будүүлгениң адырларынга соолгу үеде он алды рейдилерин организастаан. № 12 АТК-га рейд чоруткаш, ажыл хүнүнде автомашиналарының түгле 40 хуузу ажылдап, сөөрткен чүүгүнүң түгле 50 хуузу тудуг материалдары болуп турарын болгаш кылбаан ажылды кылган кылдыр бижип турарының фактыларын илереткен. № 6 столоазаның ажылын хынаар рейдиниң столовая комиссизы-биле кады чоруткан үүрлускен. Партконтролька дузалаар бөлүктерни болгаш постуларны партия организацияларының четпес удуртуп, дүржулганы солчуушкунун организаставайн турарын ол шүүлгүлээн.

Таңды районнуң «Элегес» совхозунда дузалаар бөлүктүң даргазы **В. Г. Аңучин** бөлүктүң ажылының дүржулгазын хуралдың киржикчилеринге чугаалап берген. Бөлүктүң ажылының дугайында отчёттарны совхозтуң фермаларынга кылып турар чорук бөлүктүң ажылынга үнелиг санал-онаалдарны чыып алырынга, ооң ажылын нийтиге көргүзеринге улуг үжүр-дузалыг болуп келген. Респотребсоюзтуң болгаш истелге органнарының адрезинге чөптүт шүүлгүлелди ол кылган. Респотребсоюзтуң ажылдакчылары садыг черлеринге барып турза-даа чүүле четпестерниң фактыларын дедеглеп алгаш ээп чоруптарын, өре-самчыдал дугайында дузалаар бөлүктүң тургускан актызын истелге органнарынче чорудуп бээрге, сураг чок-ла баар, а самчыдакчылар шөлээн ажылаашкынын үргүлчүлеп турарын эш Аңучин демдеглээн. Ооң-биле холбаштыр четпестерни чүүле хынаар, илередир эвес, а оларны чайладырының хемчеглерни ол-ла черниге ол дораан алырының эргежок чугулазын ол айыткан.

Бии-Хем районнуң «Тинлелге» колхозунда дузалаар бөлүк бодупуң ажылын чүүле дузалаар бөлүктүң кежигүннериниң күжү-биле чорудуп турар эвес, харын база колхозтуң ревизия комиссизы, «Комсомолчу прожектор», ланғыы комиссизы чижектиг хөй-нийтиниң организацияларының-биле кады чорудуп турар. Ооң дүржулгазын бөлүктүң даргазы **И. М. Шенов** бодунуң саналынга көргүскен. Кайы-бир хемчеглерни чорударынга хөй-нийтиниң контролёрларын киришкирерини бөлүктүң планынга көрүп турар. Ол ышкаш хөй-нийтиг контролёрларның чорудуп турар хынаалдаарынга бөлүктүң болгаш постуларның кежигүннери киржип турар. Четпестерни болдурбас дээш баш бурунгаар хемчеглер ап турарының чижектерин оратор ооң ында демдеглээн. Бөлүктүң планың чогаадырда-даа ол принципти барымдаалап турар. Чижээ, сагган сүттү ажыттаанының болгаш дүк кыргылдазының үезинде доора хораашкыннарны болдурбазының хемчеглерин планга көргеш, баш бурунгаар хемчеглерни дузалаар бөлүк ап турар. Колхоз бүдүүлгезиниң кандыг-бир участогунга четпес, тваримча чок чорук көстүп кээрге-ле дузалаар бөлүк ол дугайын колхоз баштаар черниге, партия организацизынга тургускаш, хемчеглерни ап турар. Колхоз баштаар черниң болгаш партия организацизының талазындан улусчу контролёрларның үнүнге ыңнанғыр болуп турары бөлүктүң ажылының дээштиг, ат-сураглыг болурунга идиг болуп турар деп, ол чугаалаан.

Барымн-Хемчик районнуң «Барлык» совхозунда дузалаар бөлүктүң даргазы **Ч. Б. Чылбак-оол** бодучуң бөлүүнүң ажылын чугаалавышаан, улусчу контрольдуң ажылынга парталганың ужур-дузазын демдеглээн. Дузалаар бөлүктүң тускай хана солуну болгаш «Комсомолчу прожектормуң» солуну четпестер-биле, чурум үрекчилери-биле демиселге дээштиг чепсек болуп, дузалап турар. Солунга үнген шүүлгүлелериниң изи-биле хемчеглерни ап, ол-ла дугайын хуралдарга тургузуп турар. Парткүрконтрольга дузалаар бөлүктериниң, постуларның болгаш контролёрларның ажылының дүржулгазын республика, эргелелдер солуннарын болгаш радиону дамчыштыр нептерелдиринің ужур-дузазын ол айыткан.

Ооң ында хуралга **Б. К. Будегечиев, С. К. Буянды, А. И. Балакин** олар санал бергеннер.

СЭКП ТК-ның РСФСР талазы-биле Бюрозунуң болгаш РСФСР-ниң Министрлер Чөвүлелиниң Партия-күрүне контроль комитединиң кадрлар секторунуң эргелекчизи **А. Г. Голобов** партия-күрүне контроль органнарының республика активинин хуралынга киришкеп болгаш санал берген.

Хуралдың киржикчилери Тыва АССР-ниң улусчу контролёрларынга кыйгырыгны хүлээп алган болгаш улусчу контролёрлардан элээн хөй идепкейлиглерни үнелиг түүлдер-биле шаңнаан.

Совет аныяктар хүнүнге

Чалыын назынының ыарыызы

ЧУРУКТА: аныяктар бригадазының кежигүннери даш үүрмектеп чуурар цехтиң тудуунуң үстүкү ханазын салып турары.

Фото авторнуу.

Найырал

Бистиң чуртка коммунизмни тургузарының чаа Программазын бүгү чон улуг өөрүшкү-биле хүлээп алган. Коммунизмниң херээ дээш канчаар өөренирин, ажылдаарын, коммунистиг нинтилелге чурттаар кылдыр бодун канчаар белеткээрин партияның ол Программазында тода чугаалап турар. «Бистиң салгалдың кижилеря коммунизм үезинде чурттаар» деп мерген сөстер совет кижилерни чалгынаандырып, оларны чаа көдүрлүүшкүнүүт ажыл-ишче сорук киире бээр. Партия кандыг кыйгырыг салган болдур, комсомоллучулар, аныяктар аңаа бир дугаарында демин кадып, чаа маадырлыг ажыл-херектерже көдүрлү бээрлер. Ынчангаш, мен борта, бүгү эвилел ужур-дузалыг «Тыва кобальт» комбинадында шалыпчы ажылдап турар, хөй национал кижилерден тургустунган тудугжу бригаданың кежигүннериниң дугайында бижип, номчукчуларга оларны каксы-даа боя таныштырар болдум.

1963 чылдың сөөлгү айы. Н кезектиң кызыгаар шериг бир хүн өөредилгезин дооскаш, дыштанып турган. Солдаттарның чамдызы ном номчуп, чаяа бижип, а бир чамдыктары шеригден халашкан соонда каяа ажылдаарын, өөренирин, кым кайыже баарын аразында хөөрешкен турганнар. Комсомолчу путёвка-биле оларны чеди чылдың улуг тудугларынче чорударын дилээн оолдар база эвээш эвес. Казах Юра Борисов, каракалпак Нурла Абдулаев, орус Александр Толстихин, татарлар Рашид Андов биле Роман Гузаиров, узбек Ибрагим Курбанязов баштаан бөлүк солдаттар, шеригден халашкан дораан, оларны «Тыва кобальт» комбинаттың тудуунче чорударын дилээн бидириишкинин комсомол комитединге мурнуида-ла берипкен турган.

Удаваанда чогуур хуусаазын эрттирген солдаттарны шериг алдамыдан хостаар дутайында тускай дужаал-даа үнгеи. Ол болза өөрүшкүнүң-даа, оон-биле кады шала кударалдың-даа хүнү келгени ол. Өөрүшкүйүң — деп чул дээрге, каш чыл иштинде көрүшпээн ада-иезя, дөргүл-төрелиле таныштары-биле ужуражып, коммунизм тургузуушкунунга бяче-даа бол улуг-хуузун киирери, а кударалдың — ол дээрге, солдат чуртталганың кадыгбергезин кады эрттирген, акыдүңмазы-биле дөмей болу берген өөрү-биле, өө болу берген солдат казарма-биле, чаңчыга берген шериг кезээ-биле, билиг-мергежилге, кадыг-быжыга өөреткен командирлери-биле чарлып байырлажырының соолгу хүнү болур.

Тус-тус чер-чуртунче болгаш харын оон дорт-ла кур черлерже, улуг бүдүрүлгелерже баар солдаттарны кезектиң делгем клубунга чалап олуртупкан. Политкезектиң начальнигн болгаш оске-даа командирлер чогуур хуусаазын ак-сеткилдиг эрттирген, кызымак өөредилгези-биле аныяк өөрүнге үлегерин көргүскен бүгү солдаттарга байыр чедирбишаан, ажыл-ишке, өөредилгеге чедишкинни күзээннер. Политкезектиң начальнигн ол байырлалдыг ужуражылгага түнел сөзүн чугаалап тургаш, мынча дээн: «Эргим солдаттар, комсомолчулар! Солдат чуртталганың үш чылының иштинде силер шериг албанын эки эрттирип, хөйну билип ап, бергелерге торулбас кылдыр чаңчыккан болгай силер. Шериг улустуң дылыбиле, «билбес болзунарза өөредип каар бис, а хөңнүң чок болза албадаптар бис» дээрин билир силер. Ынчалза-даа силер өөренип-даа алган, албадаптайн көдүрлүүшкүнүүт ажылдаар-даа ужурлуг силер. Бодунарның шериг кезээңнериң адын каяа-даа бужартатпаңар. Ажылды бичии деп өкпелевеңер. Мурнакчылар болуңар. Чүге дээрге, коммунизм-биле күш-ажыл аңгылаттынмас.

Аңгы-аңгы дыл-домактыг, өскен, төрээн чери улуг совет чуртуң ол-бо булуңнарында, ынчалза-даа аразында кайгамчык эпнайыралдыг, хөй национал бөлүк солдаттар аныяк Тыва республиканың үлетпүрүнүң баштайгыларының бирээзи Хову-Аксының тудуун тутчуп, комбинатты ажыглалга киржирир дээш, өөрүшкү-биле чорупканнар. Самолёттуң кырынан олар, ак хар-биле шыптынган карак четпес тараа шөлүң, тыйлаң-шыйлаң кылдыр батқан хемчигештерни магадап көрүп каап, аразында баштактанчып, хөөрежип каап чорүп органнар. Самолёт калбак эзнимниң кырынга келгеш, ийи дагның аразы-биле чоорту кылыйып бадыпкан. Узун, чолдак хоолайларындан хоюг кара ыш бурулаан каът-каът бажыңнарлыг чаа суур, баалык ажыллыр эргн суур оларның адаанда тода көстүп келген. Нурла Абдулаев самолёттуң соңгазыи өттүр айыткаш:

— Бистиң ажылдап, чурттаар хоорайывыс бо-дур, көрдүңер бе? Кайгамчык-ла чараш черле турар хоорай-дыр бо — деп, карак албайн хөөреп чораан.

— Хоорай эвес, ажылчын суур де даан — деп, өөрү эдип каан.

Аяяк ажылчыннарның хоорайжыгажы Хову-Аксы суур шеригден чаа-ла халажып келген комсомолчу оолдарны чылыы-биле үткүп алган. Нигни чуртталганың чырык, чылыг бажыңы дээш, чурттаарынга, ажылдаарынга таарымчалыг байдалдар шупту бар.

«Тыва кобальт» тудуг эргелелиниң начальнигни, чаа немешкен ажылчын оолдарга бүгү байдалды тодаргай тайылбырлап, оларбиле сеткилге кирер чугаалашкан.

Солдаттарның күзелин болгаш начальниктерниң чөпшээреляя барымдаалаашы, оларны тускай бригада кылдыр тургускан. Солдат кижи ажыл бүрүзүн кылып билир ужурлуг дээр болгай. Хөй националдыг бригаданың бо оолдары шеригге тургаш-ла дашчының мергежилин ыяк шиңгээдип алган турганнар. Ажылдың харыысалгалыг-даа дээн чери болур кол корпустуң тудуунга багай эвес дириил, кызымак ажылдап келгеннер. Оларның чеднишкинниг ажылдаарынга бузулбас найырал болгаш ботботтарынга дузалажыр чорук улуг рольду ойнаан. Херексел туткан холдар-даа, белеткээн хоютку-даа доңуп турар соок үеде безин комсомолчу бригадаяның кежигүннери ажыл түңүнүң чогуур нормазын ыракта ажыр күүседиптер турган. Элээн болу бергенде, ажылчын күштү деңнээри-биле оларны ийи бригадага үлээш, өске ажылчыннарны каткан. Ынчалза-даа оларның кол өөрү хевээр арткан.

Дашты үүрмектеп чуурар салбырның тудуу. Бо тудугга Иргит Оручайевич Мөңгениң комплексилиг бригадазы күжеминшкинниг ажылдап турар. Бистиң ажылгыр оолдарывыс база мында. Ам харын-даа оларда тыва, орус дээш өске-даа нацияларның кижилери немешкеп. Ёзулуг хөй национал, найыралдыг тудугжу бригада ол-дур. Бригаданың кежигүннери шупту аныяктар.

Хову-Аксыпга баргаывыстың баштайгы хүннеринде Иргит Мөңгениң хөй националдыг бригадазынга каш удаа чораан-даа болзувусса, оларның ажылын катап сонуургап, чогуур саналлаларны солужар дээш, дүшүүмурнуу чарында база чеде берген бис. Бригадир ынчан тудуг мастери Мам-оол Самдан-чап-биле тускай схеманы көргеп, ажылчын өөрү-бяле бир чүвени сумелешкен тур. Кезек болганда бистиң аравыста беседа эгелээн. Бистиң дорт айтырывысты-даа манавайн, ол чугаалап, чамдык чүүлдерни тайылбырлап эгеледи.

— Аныяктарны эки организастап, шын башкарар болза, турган дагны-даа хоора соптар дээри шын чүве-дир бо. Бистиң оолдарывыс ёзулуг алдын холдуг эрлер болдур ийин. Олар шупту-зу чаңгызы дээш, чаңгызы шупту-зу дээш кызымак ажылдап турарлар. Шериг кижилер болгаш чуруму база тергиин.

— Чурум дээрге биске, аныяктарга, агаар-биле дөмей эргежок чугула болгай. Өске бригадаларны бурунгаар кыйгырып, оларга үлегерлиг болурда, чурум кол чүүл болур — деп, даш салып турган Ибрагим Курбанязов аңаа немеп кагды. Ол аныяк тудугжунуң сөзүнге бригадир чөпсүнгенин илереткеш, чугаазын уламчылай-дыр.

— Бистиң тудугжуларывыстың барык кижи бүрүзү-биле силер чугаалашкан болгай силер. Ам оон-даа хандыр чугаалажыр болзунарза, тудугжулар түңүнге ажылчын бүрүзү кандыг белеткиг ужуражыр деп турарын билип алырынар чугаажок.

— Иргит Оручайевич, тудуг планының күүселдезин силериниң бригадаңарда кандыг чоруп турарыл?

— Кысказы-биле чугаалаарга, майда 154 хуу, өске айларда оон-даа көвей. Бирги кварталда болгаш сөөлгү ийи айда биске чедир ажылдаан бригада чок.

— Ындыг эки көргүзүглерни чедип алырыңарда, силерге чүү дузалап турарыл?

— Кол-ла чүве тудугжу бүрүзүнүң будурукчулуг ажылында. Оон-биле кады, будурулге планының күүселдезин кижизидилгелиг ажылдам аңгылавайн, оны деңге чорудуп турар бис. Кижи хөйну билген тудум, ажылдаары база эки болур.

Хөй националдыг аныяктар бригадазының хайныышкынныг ажыл-ижин, амыдыралын шуптузун бижиири берге. Ынчалза-даа оларның культурлуг дыштанылгазының дугайында каш сөстү немээйн.

Ажыл шагы тонген соонда ажылчыннар тускай машиналарга олургаш, ногаан арга аразында чаа суурунче омак-хөлүг чаныптарлар. Кежээки чем сөөлүнде арыг агаарлыг көк шыкка велейбол ойнап, баг хап, чамдык кижилер сугга эштил, спорт маргылдааларынга белеткеник, ном номчуп, чүнү кылбас дээр! Дыштанылганы культурлуг эрттиреринге суур кыдының үнүш-бойдузу таарымчалыг-даа. Имир дүжүп чорда, баянның хоюг үнү арыг иштинде чаа туткан танцы шөлүнге ырлаптарга, аныяктар чыглып келгеш танцылап эгелеер.

М. СҮГЕ-МААДЫР.

УЛУГ ИДЕГЕЛ

Чаптанчыг чараш кыс хоочун саанчыларның кожазы апарган. Олар оон дуржулгазын харамнанмайн, аңаа дузалап-даа турганнар.

Күскү кара-дондак. Бедик даглар маңган ак борттерин кеткилепкен. Соогу сүргей. Ол уруг инектерни саап турда, соокка чаңчыкпаан холдары ажынайнын көгере дона бергилээр. Зоя оларын бөле туткулаш үрдүнгүлээрге, авазы оны каәргеп:

— Үнүп ап көрем, кызыл. Түрей бээр сен — дигилээр.

Ынчаарга уруу серде-даа чокшинтпирлиг удурланыр:

— Ажырбас, авай. Сагыш човавга, чаңчыга бээр мен оң.

Ленин сеткили чымчак, сагыш човангыр. Учётчиктен ол бүдүү дилээн:

— Бо хөөкүй каяа инек саап шыдаарыл. Мырынай чаш кижи шыкажыл Ам-даа өзүп алдын. Үндүрүп-ле көр, дүнмам. Буян болзун.

— Кижини аңаа-ла ажылындан үндүрерге болур бе моң, угбам. Чоокта чаа кирген шыкажыгай, чоорту өөрени-ле бергей — деш, учётчик алдырар-даа аян чок болган.

Белен эвес үүлеге таварышкаиын Зоя боду кымдан артык билген. Эмиглер шөйберлээрге холдарның шылазы ковчуг. Оон кадында чамдык инектернин аажы-чанын кандыг дээрил аан!

Мени сагба дээнзиг орта турбас, сүдүн харамнанган, үнээргеткен чүве дег, ынай-бээр кылаштаар. Думчуу шүжүгейнип, өскелеп чыдыыргагылаар. Оон кедерезе дөмир хуунну үшта тептер. Хайыраан сүт черже төктү бээр...

Оон даш дег кадыг дүүгларынга таварышкан дискек караа азы дөңмек дораан кара көк апаар.

Зоя мындыг-мындыг бүгү-ле моондактардан далай дивээн. Оларны туруштуг эртип ап, шилип алган оруу-биле чиге базып орган.

Кандыг-бир солун номну холга тутканда, орай дүнге дээр, ол оон салдынмас.

Дац бажында ажылдаар кижи уйгунга чединмейн барбас сен бе, кызым?—деп, авазының сеткил-сагыжы дөстүнмейн, оон болганчок-ла айтыр бээр турган.

— Ажырбас, авай. Үлүп ап четтигиптер мен.

Кижинин арныи ажыннадыр шона бээр чыварлыг кышкы кежээ. Ажыл доозулган Зоя баштаан кезек аныяк саанчылар аътланыпкаш. Кунгуртуг суурже хапланнар.

— Дөө кыстар чаа кино, концерт сураа дыңнаанда, аңаа барбаан шаанда амыраалар эвес— деп, Сарыг-Хөл фермазының бирле саанчызы кежээки имиртинде оларның чоорту чидип бар чоргаи бараанын көрбүшаан чугаалаан.

— Аныяк болган дүжүү чүү деп, ол-дур, харын!—деп, оон чоогунга турган оол чоргаарал-биле харылаан.

Демги кадай оон баштактаны аарак айтырган:

— Аныяк кижи сен чоп турарын ол ынчаш, күжүрүм? Кыстарның аътларының кайы бирээзинге ушкажыптарын кай.

— Сыныппас чүвени канчаар боор. Артып калдым. Даарта кежээ баар мен—деп, оол шала ыяы берген...

Үе эрткен түдүм-на, аныяк кыс ажылынга улам-на мергежин турган. Хоочун саанчыларны безин ажып каапкан. Ады-сураа Тере-Хөл девискээринге алгаан. Оон күш-ажылын чон үнелээн: Зоя сонгулдага 1962 чылда бир дугаар киржип турда, ону Шынаа көдээ Совединин депутадынга сонгаан.

Оң сес харлыг кыс—көдээ Советтиң депутады, Совет эрге-чагыргада аныяктарның төлээзи. Бо кайы хире улуг идегел-дир!

Ол идегел дээрге оон чүгле ажылын барымдаалаан эвес-ле болгай. Кыстың топтуг-томаанының, нинтининң эрге-ажыы дээш сагыш-човангырын, ак-сеткилдин, турушгуун болгаш эп-өөрүнге эалдек, хүндүлээчелин база эскергеннер.

Оон чоок өңнүү—Мынма Чечек колхозтуң база бир мурнакчы кижизи турган. Олар кады ажылдап, кады дыштанырлар. Сарыг-Хөл чоогунга кышкы кежээде-даа азы чайын Даштыг-Дөргүнүүң серинп тайгазынга-даа кыстарның айлан куш дёг өткүт үнү болза чаңгылаиы бээр:

Эптиг, чылыг найыралдың
Эгезинде келген-дир бис.
Хайыралыг чуртталганы
Кады хөглеп, йөрээп ырлаал!

«Чалыының вальзы» кыстарның сеткил-сагыжынга хөлчок таарыжыр. Олар ону сеткил ханзыр ырлажыр турган.

Өөнүктөрнин аразы ам ырак. Ынчалза-даа найыралдың харылзаазы быжыг. Новосибирскинии Көдээ ажыл-агый институдунда ажиндеп Зоя чылыг сестерлиг чараалаарны болгаш сумелерин үргүлчү ап турар.

Саалда доозулган. Зоя дашты чарган ыажын киирип экелгеш:

— Карангызын аа? — деш, керосинин кыпсыпты.

Удаваанда (чоок эжи-ле ол боор он) бир кыс кире халып келди. Олар бир-ле чүве дугайын

САГЛЫНЫҢ АНЫЯКТАРЫ

Бо чылын бистиң ажыл-агыйывыс нуруиеге 184 тонна эътти, 235 тонна суттуг, 36 тонна дуктуг садар. Ам саглыжыларның бүгү куженишкиннери ол соруларны чедишкинниг шинтпирлээринге угланган. Бо херекке бистиң артельдиң комсомолчулары болгаш аныяктары улуг салыышкынны киирип турарын бөгүн, совет аныяктарның хүнүнде сеткил ханыышкын-биле чугаалаары өөрүүчүг-дүр. Колхоз будурулгезинде комсомолчулар болгаш аныяктар киришпейн турар ындыг участок бистс чок.

Колхозчуларның, оон иштинде бистиң алдарлыг аныяктарывыстың куженишкинниг ажылдаанының ачызы-биле колхоз бирги кварталда күүне мурнуку көдээ ажыл-агый продуктулары садар талазы-биле үлээлгелерни ажыр күүседкен. Ийиги кварталда планиыг онаалгаларны чедишкинниг күүседкен бис.

Колхоз бо чылын хой кыргылдазын организастыг чоруткан. Өшкү, сарлык кыргылдазы база эки эрткен. Оон ынай бо чылын чуртталганың 16 бажыңын, будурулгениң 2 тудуун, малдың 4 кажаазын, бирээзинге-ле 160 өөреникчи өөренир ийи школаны тудар бис. Амгы үеде чуртталганың беш бажыңнарын колдуунда доозуп алган бис. 160 өөреникчи турар бир школаның тудуу доозулган. Үстүнде чугаалаан ийи школаның бирээзинің ханазын салыры доозулган, өөредилге чылының эгезинге чедир ол школа өөреникчилер үлээп алырынга белен болур. Ол бүгү кылдыгаан ажылдарга колхозтуң комсомолчулары болгаш аныяктары эки киржилгелиг болгаи. Үүлге олардың күжү-биле бир улуг клубту, бир библиотеканы, чурттапганың дорт бажыңын, малдың алды кажааларын тудуп алыр аргалыг болган бис.

Бистиң аныяк колхозчуларывыстың аразындан саглыжыларның чоргаарланыкчылары, колхоз будурулгезинииң ёзулуг мурнакчылары оолдар, кыстар үргүлчү немежип турар. Саанчы аныяктардан эң эки түңнелдерни чедип ап турар Ооржак Бичия-уругну, Кок Долзатмааны, инек кадарчызы Сарыг-оолду, хойжу Базыр-ооллу болгаш өскелерни-даа адап болур.

Бистиң аныяктарывыстың билиг чедип алырынга чүткүлү улуг. Ынчангаш 1964—1965 өөредилге чылында комсомолчулардан болгаш аныяктардан 23 кижи политболгумнерге, фермаларга 27 кижи агрозоотехниктиг болгумнерге өөренип турган. Эрткен өөредилге чылында колхоз төвүнге көдээ аныяктарның кежээки школазы ажыттынган. Оон өөреникчилериннен, 8 кижи онгу классты, 6 кижи 8-ки классты дооскан. Чаа өөредилге чылында ол школаже аныяктарны хойу-биле хаара тудар бис.

Бисте комсомолчу-аныяктарның янзы-бүрү темаларга тураскаадыкан кежээлерни эрттирип турар. Бо чылын ындыг кежээлер беш катап болган.

Колхозта комсомол организациязы бодунуң ажылын план ёзугаар чорудуп, комсомол бөлүктерииң ажылын удуртуп турар. Шупту беш черде комсомол бөлүктери бар. Күш-ажылга, саглыга-чурумга үлегерлиг, он беш аныяктарны бо чылын комсомол кежигүнүнге киирип алган. Бисте комсомолчу прожектор доктаамал үнүп турар.

Колхозта партия бюрозу комсомол организациязының ажылдыың дугайында айтырыгны бо чылын ийи удаа чугаалашкан. Комсомол организациязының ажылының планын партия бюрозуиза көрүп, практиктиг дузаны чедирип турар.

Чоокта чаа СЭКП обкомунуң пленумунга аныяктар ортузунга кижизидилге ажылының байдалы болгаш ону экижидер хемчеглер талазы-биле айтырыгны чугаалашкан болгай. Пленумнуң шиитпирин амыдыралга боттандырар талазы-биле тодаргай хемчеглерни партия организациязы ажылдап кылган болгаш боттандырып эгелеп турар.

О. САНАА,
Өөвүр районнуң «Кызыл тук» колхозунуң партия организациязының секретары.

ЧУРУКТА: Өөвүрүнүң «Кызыл тук» колхозунуң Саглы клубунуң бот-тывыныыр уран чүүл бөлүгмүнүң киржикчилери концерт үезинде. Кижи эмнелгезииің участогунуң фельдшери уруг М. Нордуп биле клуб эргелекчизи С. Алдын-оол Саглы дугайында ырны ырлаарга, баянда үделгезинде базала эмнелге участогунуң фельдшери кыс М. Миичиимаа.

Фото В. КУЛИПАНОВТУУ.

Сорулгазын чедип алган

— Эрткен өөредилге чылының эгезинден-не бистиң школаның комсомолчулары багай демиек чок өөренир деп сорулганы салганнар. Ынчангаш бүгү классгарның аразына коммунистиг күш-ажылдың курлавыры деп бедик атты алганнар. Бо чүгула ужурдузалыг ажылды организастаарынга ол классгың удуртукчу башкызы Анна Петровна Калининаның аажок улуг рольдуг болганын, кызымак күш-ажылын, педагогиктиг мергежилин демиегленвейн барып болбас.

Анна Петровнаның бадыткап турары-биле алырга, ол класстың комсоргу Лидия Филимонова бодунуң клазының чүлдү-чүрээ, айлыпчы башгыны болуп турар. Шынап-ла ол эрес-шоваа, угаанглыр каракгарлыг, шала карамаар чапгыг уруг-биле чугаалажып көөрге, клазын тиилелгеге чедирер дээш хөй-ле ажылдарны кылган. Өөредилге болгаш кижизидилге айтырыгларын комсомол хуралдарынга шыңгыы чугаалажып, кошкактарга бүгү тала-биле дузалажып, класстың арыг-силин, корум-чурумнуу дээш шудургу демиселли организастап келген. Үш демиекке үлүг шиитпирлиг «зайынны»-даа чарлап турганнар. Школаның хөй-нинти ажылынга, шефтерге, демир кесиндизи чыырынга, бот-тывынгыр уран чүүлге ол класстың өөреникчилери бирги одурургза. Класстың иштики амыдыралы база солун: походтар, экскурсиялар, коллективтиг кинолаашкыннар, кырганнарга дузалаары дээш черле чүү чок дээр! Бо бүгү ажылдарны, бир-тээ класс даргазы чок болганда, комсорг класстың идепкейлиг өөреникчилериие даянмышаан, башкыларның удурутулгазы-биле организастап турар. Лидия чүгле класста эки организакчы эвес, а ол класстың 2 отличниктериниң бирээзи болуп турар. Класста комсомол бөлүү, чамдык черлерде ышкаш, чүгле башкыларның азы вожатыйның «тежээли-биле» ажылап турар эвес, харын мырынай тускайлап эки ажылдап билир коллектив.

Лида Филимоновапың удуртканы класс совет аныяктар хүнүнге база улуг чедишкиннерлиг ужуражып, коммунистиг күш-ажыллың курлавыры деп алыг аттардыы-биле адилевишаан. 1963—64 өөредилге чылын 100 хуу өөредилгелиг дооскаш, чайгы практикаже, хөглүг дыштанылгаже коллективтиг-биле казы киирипкеннер.

Ч. САЛЧАК.

Коммунистиг күш-ажылдыы дээш

Коммунистиг күш-ажылдыы дээш шимчээшкин үениң ёзулуттула шапкынчызы болу берген. Чоянуң кайгамчык күш-ажылчы идепкейиниң күчүлүг чалгыы—будурулге онаалдаларын ажыр күүседиринин, совет экономиканың бурунгаар хогжүлдезинин үнер дөстери ол.

Чеди чыл планын хуусаа бетинде күүседири дээш демиселге боттарының үлүг-хуузун № 2 автоажыл-агый черинин комсомолчулары болгаш аныяктары база кирип турарлар.

Ол автоажыл-агый черинге чүгле ийи комсомолчу-аныяктар бригадазы турган база комсомолчуларның болгаш аныяктарның хөй кезиин коммунистиг күш-ажыл дээш шимчээшкинче хаара тутпайн турган үе ам эрткен. Бо чылын байдал үндезинин-биле өскерилген. Автоажыл-агый черинин ВЛКСМ комитеди комсомолчу-аныяктарның ол бригаалаларын организастап тургускан. Оларның шупгузу коммунистиг күш-ажылдың бригадазы деп алдыр эрге дээш демисёжип турарлар. Комсомолчу-аныяктарның ийи бригадазынга коммунистиг күш-ажылды деп этты тывыскан. Комсомолчуларның болгаш зныяктарның иштинден 37 кижи коммунистиг күш-ажылдың шалыпчылары боол турар.

Комсомолчу-аныяктарның бүгү бригадалары ай санында-ла будурулге планнарын 130—150 хууларга күүседип, чыл эгезинден бээр 20 муң ажыг кывар-чаар материалдарны камнап алганнар. Ол, бригадаларның иштинден кайы-бирээзин онзалап айтыры берге. Бүгү-ле аныяк чолаачылар, септекчилер эптиг, найыралдыг, бот-боттарынга дузалажып турарлар. Юрий Иконников бригадазы мурнуку хевээр-ле эки көргүзүглерни чедип ап, 5 айларның планын 147 хуу күүседкеш, 2 муң литр ажыг бензинии камнап алган. Бо чылын ол бригадага аныяк чолаачылар Ю. Казаипев, М. Столбунов, В. Иванов олар немежип киргеи. Олар бригаданың ургулчү бирги чер ээлээр чаңчылынга бичии-даа шаптык болбаайн, харын боттарының күш-ажылчы үлүг-хуузун киргени өөрүнчүг. Ол бригаданың бригадири Юрий Иконников будурулгеге ажылдавышаан тура, ортумак школаны доозуп, ийиги класстың чолаачызы деп эргени дужаал алган. Амгы үеде Юрий институтка өөренип киреринге белеткенип турар. Оон удурткан бригазынга коммунистиг күш-ажылды деп этты тыпсыр үе ам ыраа эвес.

Чаа тургустунган бир бригадазы удуртуру-биле мурнакчы бригадага ажылдап турган, коммунистиг күш-ажылдың шалыпчызы Геннадий Плехановту чоруткан, ВЛКСМ комитединиң бүзүрелиг Геннадий бадыткап шыдаан. Оон бригадазының көргүзүглери ам ай санында-ла өзүп орар. Бригаданың кежигүнүнери Ахатьев, Лыткин, Катшн олар хүн нормазын доктаамал 150—180 хууларга күүседип турарлар. Ынчаарга, Михаил Костромин чеди чыл онаалдазын күүседипкеш, ам 1966 чылдың ноябрь айның үлүүлде ажылдап турар.

Кежигүн эвес аныяктардан тургустунган бригадалар база-ла эки түңнелдерни чедип алгылаан. Чижээ, кежигүн эвес чолаачылар А. Дубаков, И. Тахтараков, С. Ак-оол, Г. Болдырев болгаш өскелер-даа ай планнарын доктаамал 140—160 хуу күүседип турарлар.

Комсомолчу-аныяктар бригадаларының ажылының түңнелдерии ай болгаш квартал санында-ла үндүрүп турар. Оон түңнелдерни хана солунга чырыдып, бригаданың болгаш тус-тус кижилериниң ажылының көргүзүглериниң таблицазын көскү черлерге эскылаар. Квартална бирги черии ээлээн бригадага шилчиир Кызыл тукту болгаш 30 рубльдиң акша шаңналыя, ийнги, үшкү черлер ээлээн бригаларга вымпелдерии, акша шаңналарын тыпсып турар.

Бистиң автоажыл-агыйывыста 15-тен 18 хар чедир назылыг 20 ажыг аныяктар ажылдап турар. Оларның чамдыктарын администратнвтиг комиссия бисче чоруткан. Мергежилдиг ажылчыннарга быжыглаан сөөлүнде, олар ам бирык шуптузу разрядтыг ажылчыннар болгулаан. Оларның чамдыктары ВЛКСМ-ниң хүрээлениите киргилээн. Оң беш хардыг Николай Крылов ийи чыл буруигаар автоажыл-агый черинге келгеш, слесарь мергежилин өөренип эгелээн. Амгы үеде Крылов ийиги разрядтың слесары болган, планныг онаалдаларын 120—130 хууларга күүседип турар. Бо чылдың январьда комсомол кежигүнүнге киирип алган.

АТК-ның комсомолчуларын кандыг-ла ажылче кыйгырар болдур, олар кажан-даа чажам дивестер. Демир чыылдазынче, колхозка шефче чоруур дээш-даа болза, чүнүң-даа мурнунда олар бот-изепкейин кедүрген турарлар.

С. КРАСНОПЕРОВ,
№ 2 АТК-ның комсомол организациязының секретары.

ШЫН 3 АР

1964 ч. июнь

Чаагай сеткилдиң, найыралдың аян-чоруу

Н. С. Хрущевтуң Швецияда чоруп турарының дугайында даштыкы парлалга

СОФИЯ. (СЭТА). Эш Н. С. Хрущевтуң Швецияда аян-чоруун улус кичээнгей-биле хайгаарааргын болган парлалга уругулаачеп турар деп. БТА агентилел дынаадып турар. «Тайбыңче чүткүл бүгү ажылчы чонгарны каттыштырып турар». «Швед ажылчыннар боттарының сагыш-сеткил каттыштырыышкының илередип турар». «Н. С. Хрущев — Гетеборгтуң хундулуг аалчызы» деп өгелерин адаанга солуннар совет аалчыларның Гетеборгка турганының дугайын кеску черлеринге дынаадып, судно тудуунуң «Гетаверкен» деп будуруглелинге Совет Чазактың баштыкының чугаазының допчуллын парлаал.

ПРАГА. (СЭТА). «Тайбың — бүгү ажылчыннарның ниити херээ». «Бот-бодунуң аразында харылзаалларның чаагай перспективалары». «Чедишкиниг кады ажылдажылга» — деп эгелернин адаа-биле Чехословакияның бүгү-ле тып солуннары Н. С. Хрущевтуң Швецияда чоруп турарының дугайын кеску черлеринге дынаадып турар. Стокгольм ратушазынга болган Гетеборгтуң суповерфизинге Совет чазактың баштыкының чугааларының допчуллын солуннар паолап. швед улус эргелээлчыны чылыы-биле хүлээп ап турар деп айтып турар.

ВАРШАВА. (СЭТА). ССРЭ-ниң Министрлер Чөвүлелининиң Даргазы Н. С. Хрущевтуң Швецияда аян-чоруун Польшаның ажылчы чоннарны солуургал-биле хайгаарап турар. Совет чазактың баштыкының Швецияга чоруп турарын Польша солуннар калбаа-биле чырыдып турар.

«ССРЭ этем чок зоналарның айтыскан чок чоруунуң магадылалын бээринге белеп». «Найырал ийи талаларга ажыктыг». «Швеция биле ССРЭ-ниң кады ажылдажылгазы деп эргеге болган бот-бодун хүндүлежир чорукка үндезилеттингеп» — деп ынаыг эгелернин адаа-биле польша солуннар Н. С. Хрущевтуң Стокгольм ратушалынга чугаазының допчуллын парлап үндүрген.

СТОКГОЛЬМ. (СЭТА). Н. С. Хрущевтуң Гетеборг хоорайга чоруаанының. «Карл Линней» деп рефижераторлу сугже ажындырып киирерининг ёзулалының дугайын. ажындырып чоруур докту Совет Эвилелинге ламчылып бергенининг дугайын. а ол ышкаш Гетеборг верфизинин ажылчыннарының болган албан-хазакчыларының мурнунга база Гетеборг ратушазынга болган шайлалгага Н. С. Хрущевтуң чугааларының дугайын Стокгольмнуң бүгү-ле солуннары тодаргай парлаал.

Верфинин ажылчыннары Н. С. Хрущевту кичээнгейлиг дыштаан болган аная дынмиттиг адыш часкаан деп. «Стокгольмс-тидниген» солуп дынаадып турар. Гетеборгтуң хоорай ратушазынга шайлалганың чылыг. найыралдыг байдалга эрткенин парлалга демделеп турар.

Н. С. Хрущевтуң аян-чоруун шведтер улуу-биле солуургап турар деп. «Стокгольмс-тидниген» солун онзалап демделээн. Швеция биле Совет Эвилелининг аразынга чаагай кожа-хелбээчи харылзааларның чугулазын Н. С. Хрущев бодунуң чугааларынга онзалап айтып турар деп. ол солун бижээн.

Тайбын талалакчылары серемчилелдиг болур ужурлуг

„Индонезия—ССРЭ" ниитилелге А. И. Микоянның чугаазы

ДЖАКАРТА. (СЭТА). «Индонезия — ССРЭ» ниитилелге бодунуң чугаазының элээн кезинге А. И. Микоян Октябрь революциязының үезинде даштыкы интервентилерге болгаш тус черниң контрреволюсчуларынга удур совет улустуң революстуг демиселин. а ол ышкаш делегейнин ийиги дайынының үезинде фашизмни болгаш япон милитаризмни чылча шапкан дугайын чугаалаан. Делегейнин ийиги дайынында Совет Чепсектиг Күштернин типилегези Европаның болгаш Азияның социал географизын өскертип. делегейде күштернин деңгиг-ууруңун үндезин өскерилгезинге чедирген ол демделээн. Бөгүн социализмнин күштери. социал деңгилгенин күштери быжыккан болгаш капитализмнин күштеринден ажыг турар. Ынчалза-даа ол дээрге. бөгүн капитализм дендирип чоруур кылдыр кошкай бергени. оңу чүүй иляптери четчир. ынчаарда ол дужуп калыр дээни ол эвес-тир.

Империалистер дижинге чедир чепсеглентеп. ынчалза-даа бистин улустарывыс база-ла чепсектиг деп. А. И. Микоян чугаалаан. Байдал өскерилген. Чүгле социалистиг чурттар эвес. харын база хөгжүп орар ыка хөй чурттар бичө эвес күштүг. национал армиязы чепсектиг болуп турар. Оңу хөй таварылгаларга бистин кады ажылдажылгавыска кыйганынга чоргаарланып турар бис. Делегей дайыны коргунчуг. айтыл бар болбайн аан. Термоядролуг дайын болбазын дээш бүгү-ле чүүлдерни кылырын ораалдажып турар бис. Моон-биле кады кажан дарлакчыларга удур угландырган хостагалыг дайынчарга байыр чедирип турар бис.

Бис Америкаже халдаарын болаавайн турар бис. Ынчалза-даа бир өвес агрессорлар Совет Эвилелинче, Совет Эвилелининң өөнүктеринче халдап келзе. олар чогуур өйтүр шавыышкынга таваржыр апаар. Улуг күрүнелерниң аразында тайбын кожа-хелбээ югуннаашкынны хүлээп берген капитализм ыйыышкынны база бир чепсээ дайынны биче улустарга удур ажыглавас ужурлуг.

Түннелинде А. И. Микояннын чугаалааны болза: АКШ-та «калчаарап барган» дээр кижилер бар. Олар айылды болдуруп турар. Оон ужурунда тайбының бүгү талалакчылары ядролуг дайынны болдурбас талаада, серемчилелдиг. колониализмни болгаш неоколониализмни узуткаар дээш. кижини кижи. улусту улус мөлчүүр чорукту узуткаар дээш демисежир ужурлуг.

ПЛАННАР ДУГАЙЫН ЧУГААЛАШКАН

АККРА. (СЭТА). Дөрт африкан күрүнелерниң — Дагомеяның. Устүү Вольтаның. Нигериниң болгаш Тогонуң төлээлекчилериниң төвүлел хуралы Дагомея республиканың найысылалында ажыттынган. Анаа ол чурттарны индустриализастаарының планнарының дугайын чугаалажып көөр.

Шак ол ышкаш төлээлеттирилгелиг чөвүлел хурал бо чылдың сентябрьде Мали республиканың найысылалы Бамакога болур. анаа барынын-африкан чурттарның төлээлекчилери киржир.

ЧЕЧЕН ЧОГААЛ БУЛУҢУ

Чагырып Дужаарович

(ЧЕЧЕН ЧУГАА)

Силерге болумну таныштырып көрейн. Базып Долгаар деп кижи мен. Чамдык улустар Карандаш-даа дээр-де чүве. Мени кайда ажыллап турар деп болай-дыр силер. Бистиң оруумун уруглары мени көрүп каанда мынча дижип ырлажырлар болгай.

Хараганның ховуларга
Карандаш машинаны.
Хала чокка базып. долгаар
Кадай оглу чолаачыны.

Улус аразынга турумда суг ынчаар ырлажы бээрге ыядып. агенимни канчаар ону. арнын дээрге кызыып каан демир дег апаар. чоналда-ла кыстар дугайын хөөрей бергенимде чечен-мергенин куттулуп. аскым-биле чүнү-даа үүлгедип кааптар хиремде. шынында кыстарга ужуражып келгенимде үнүм мырынай үнместей бээр элдеп амытан бөөр мен.

Болум дугайымны хөөрей турганы-даа канчаар мен. Өске чүведен чугаалап көрейн. Чоокка дээрле Чагырып Дужааровичиниң чиик машиназының чолаачызы турдум. Мени ол канчаар-даа чагырып дужаар турду. Ол холун кайнаар айтыр-дыр. маан холларым машинаның рулин олче долгай каапгары болумга безин билдиртпес. холларым ону мендеп артык билир апарганы ол чүве ыйнаан. Чагырып Дужаарович аас-биле айтыышкын. дужаал бээрге ону күүседири чолаачызы мендээ хажыттпас хөөйлу апарган.

Чагырып Дужаарович харылзап турар ажылы дээш уйгу-чылында чок кижи. Ынаар. мынаар хап-ла. айтыышкын дужаалды берин-ле турар. Ынчалза-даа оон үре-түнели... Бүдүн хүн дургузунда районнуң колхозтарының. совхозтарының суурларын. бригаларын колдуунда-ла кезип каапгар. «ГАЗ-69» од ынчап хап турла чүгле оруктуң доозуну бурулаар чүве-ле болгай. алгырып. човуурттаар аас-дыыы чок техника болгаштың-на шылаар чүве-биле ийин. Ол ынчап хап чоруп турганы. улуска айтыышкын. дужаал берип турда чүү дээр оңу. канчап черле аскы шылавас. бөөстазы кургавас чүве ыйнаан. ону бат-ла кайгаар кижи мен. Дуза кадар дуржук харын. дужамык болур айтыышкыннарны безин бере каапгар болгай.

Кара чүвени кара-дыр деп бадыткаптар кандыг-бир факт херек болгай. Ынчангаш мында бир барымдаа-фактыдан киире каапгайн: Ол дээрге эртөн чылын болган чүве. Кускаар чайның бир-ле изиг хүнүнде «Хорумнуга» колхозтуң хову турлаанче хапкан бис. Чонның кыш- чай. дүн. хүн чокка аргыжар чоон оруунуң довураа дээрге мырынай суствуун чыдар хем суг-биле доңей. Бистиң машинавыс халдың орда чүгле дээрле шаптыкпан куз доозун бурулаар чүве-биле болгай. Чамдык кижилер ону көргеш. харын тоол-даа сактып турду-ла ыйнаан. Улуг оруктан адырылган. ужу-кыдыы хову-ховуу-биле чаптылып чоруй барган. чаа-ла кек-хевек болуп бажып олурар тараанның ортаазубиле чоруткан оруктап караннаткаш. хову турлаанга төгүп кирип келдивис. Хову корабльдери дижиривис комбайннар тараа дээш улуг тулчуушкунче киреринге белен кылдыр. чурум-чыскаалдыг тургулаткан турлар.

Чанымда өлүрган даргам доктаарының айтыышкынын бере каапкан. Оң-ла дораан дорматы базыптым. Чагырып Дужаарович машиналан дүшкен дораан-на. бисче үүлэй кылаштап олурган бригадир-биле агрономнуң кырындала барды.

— Чүге кестирип кирбейн тур силер? Чүнү маңап турарынар ол? Тараны 12 ажыл хүнүнде кестирип ажаар даан сөзүвүстү үттүп алганынар ол бе?

— Бо дээрге чаа-ла быштак чем киргеп. ам-даа арай эки быпаан. чиг тараа-дыр Беш. алды хүн тургуза каапкаш. кезер дээш — деп. агроном чүвенин шынын чугаалады.

— Моон чедир быжарын маңап турар харык чок-тур. Доп-дораан кестирер ол-ла! — дигеш. бригадир-биле агрономну сы мундура берди.

Агроном түскай эртемниг кижи болгаштың база катап чүвенин ужур-чевүн эртем бөзүү-биле тайылбырлаарын ораалдашты. Ынчалза-даа Чагырып Дужаарович аная чүнү-даа чугаалатпайн. аскын дораан-на дүй шаап — оон чүве чугаалавазын дужаал каапты.

— Кандыг-даа чугаа турбас ужурлуг. Ам дораан кезип киритпетингер! — деп. дужаал-даа бердингеп.

Ам канчаар. бригадир биле агроном дарганың дужаалын ол дораан-на күүседир ужурга таварлашкан.

Чедир быштаан тарааны элекке кестирип ажаап. агротехниктиг чуруумну каржызы-биле хажыттан ужурунда колхозка кайы хире улуг когарал таварышканың чугаалаары безин берге-дир. Колхоз ажыл-агый талазы-биле кандыгдаа түскай эртем чок хирезинде. оон дужаап чоруунуң уржуктуг салдары улуг когарал чедирер деп чүве ол-дур ийин.

Ол дарга ам Чагырып Дужаарович деп адын солуттуруп. чагырып дужаар баък мөзүзүн чиирижик ирги бе?

Т. КЫЗЫЛ-ООЛ.

РЕСПУБЛИКАНЫҢ КОНКУРУЗУНГА ШАҢНАТКАН ЧОГААЛДАРДАН

Моңгуш ДОРЖУ.

ХАНДАГАЙТЫ КЕЛИР ӨЙУ

Хана Даанның бажындыва үне бергеш.
Хандагайтым каазын көргеш биживедим.
Коммунистиг улуг Намның салган соруун
Кончуг өөрүп. сетиилимдев хүлээп алгаш.
Төөгүнүң дугуйларын дөгүтүү иттип.
Төрээн суурум келир өйүн чуруп ор мен:
Ажыл шагы үште-ле дем төне бергеп
Аажок делгем Ленининиң кудумчузун
Өөрү. куду шуужүп турар кижилериниң
Өөрүшкүлүг ариннарын көрүп тур мен.
Чингир могаан үнүш бүргээн сесерликтг
Шилиредип салгын оожум суйбап эртти.
Чедеп вагон кожуп алган демир орук дөө бар чор.
Чедер черн — Дус-Даг дээрзин биляп тур мен.
Чечек туткан чалыы кыстар бо-ла болгай
Сеткил-чүрээм соругазын эндээр эвес..
Хана баары белди шыпкан түмен хойну
Казарчызы вертолёттуг дозуп чору.
«Алды шакта театрга уткуулга боор.
Айга четкеш келгенивге ужуражыр»
«Космосче аян-чорук кылыксаанивр
«Космодром черинди чагыг кылгар».
Он-он чарлал тода таптыг бижиттингеп
Оруунда бо: шилип ал деп турарын көр!
Хана Даанның бажындыва үне бергеш.
Хандагайтым каазын көргеш биживедим.
Шүлүүмде бар чурумалдар бүдергже.
Чүткүл. күзел. өртемчейге тайбың херек!

Михаил СКУРАТОВ

ОЙУУ

Уяранчыг хоюг үнүң
Уян чүрээм өөртү, Ойуу.
Тыва чонның хостуг ырын
Дыка-дыка сактып кээр мен.

Сагжымда сени бодаап,
Саян ажып келген дег мен,
Ураи ырың ырлавышаам
Уткуп алган дег сен, Ойуу.

Улуг-Хемниң умун куду
Улчуп базар хүнүм бар бе?
Эргим Ойуу, кайда чор сен,
Эштиг сен бе, часкаан сен бе?

Ырак черде чоргуңза-даа,
Ынак чүрээм ырлап чоргуун!
Сырыннаадыр ырлапкаштың
Чылыкай аан, Тыва кызы!

Фашистиг эжелекчилерден Белоруссияның хосталганының 20 чыл оюнга

1944 чылдың июль 3-те Совет Армия алдаржаан белорус партизаннарның идепкейлиг дузалаачызы-биле Белоруссияның найысылалы — Минскини хостаан. Гитлержилер бүгү үлетпүр будуруглелерни, лабораторияларны болгаш институттарны, библиотекаларны, школаларны, культураның тураскаалдарын бүрүчү-биле үзүткап чок кылган.

Хоорайны хостаан соонда дораан-на ону катап тургузарының ажылы эгелээн.

Оон бээр 20 чыл эрткен. Бузундуларның, хул-ыйбаларның орнунда будуруглелерниң чаа корпустары көдүрүлүп үнген, чурттакга болгаш администрация бажыңнары туттунган.

ЧУРУКТА: солагай талазында—1944 чылда Минск Советская кудумчуда (амгы Ленин проспектизи) бузундулар, оң талазында—Ленин кудумчузу бөгүн.

СЭТА-ның фотохрониказы.

Күш-ажылчы Белоруссияның күчүлүг базымы

А. И. ЗОЛОВ,
БССР-ниң Министрлер Чөвүлелининиң даргазының оралакчызы

Белоруссияның ажылчы чоннары бүгү улустуң байырлалы—немец фашистиг эжелекчилерден төрээн черининиң хосталган хүнүнден бээр 20 чыл болган оюн өөрүшкү-биле демделеп турар.

Үжен алды айларда гитлержи араатаннарга эжелеттирген Белоруссияга кижи дыңнап көрбээн араатанзыг чоруктарны, күүлээшкинни, дээрбедээшкинни үүлгедип келген. Хоорайларны болгаш суурларны бузундулар болгаш хүл-ыйба болдурган, дайын мурнунда беш чылдарда улустуң арес-маадырлыг күш-ажылынын үретүнгелери — электростанцияларны болгаш үлетпүр будуруглелерни бүрүмү-биле үрегдээн.

Ынчалза-даа совет улустуң патриотчу угаан-бодалын чүү-даа чүве үндарадып шыдаваан. Эжелекчилерге удур маадырлыг демиселди ол чорудуп турган. Даймының баштайгы айларында Белоруссияга партизан отрядтары тургустунган, олар сөөлзүредир хой санныг кижи киржикчилиг каттыжымышкыннар кылдыр өскеп. Бүгү областарга болгаш районнарга чажыт партия комитеттери болгаш организациялары тургустунган, партизан отрядтарына болгаш чажыт ажылга 25 муң ажыг коммунистер ажылдап турган.

Эжеледдиң эң берге хүнеринде белорус улус бодунуң Төрээн чуртунуң күжүнге болгаш күчүзүнге, фашизге удур демиселге Совет Социалистиг Республикаларның Эвилели тиилекчи болуп үнеринге быжыыбиле бүзүрел турган.

Республиканы бүрүн хостаар дээш шинчилеңнер тулчуушкынар 1944 чылдың чайында калбарган. Ол тулчуушкынарга Совет Армия дайзынының күштүг бөлүктеринин бирээзи — «төп» деп болүүн узуткап чок ыялган. Польшаже болгаш Прибалтикаже бистин үлам ыңай бурунгаарлаашкыныбыска. Чөөн Пруссияже шаап хайдаашкынга өруй шак ынчаар ажыттынган.

Тулчуушкынар соксавайн. Белоруссияның девискээре бүрүмү-биле хосталган турда-ла. бистиң партизыстың Төп Комитедин болгаш Совет чазак «Немец эжелекчилерден хосталган районнарга ажыл-агыйны катап тургузар талазы-биле социаларлатпыкпас хемчегларнын дугайында» шинчилеңнерни хүлээп алган. Ол довталдың чүүл бүрүзү гитлержи эжелекчилерден калыгдаан кижилериңи дугайында сан салымышкын-биле сиңнинген турган. Фашистерге хоозуратырган ра-дырга дузалажыы көргүзер» дээш шинчилеңнерни бүгү чуртка кал-

барган. Металл, дериге, машиналар. хомүр даш. тудуг материалдары. аъш-чем, үрезин. эм аймаа. пөстер. идик, хеп чүдүрген эшелоннар Москвадан болгаш Ленинградтан. Казахстандан болгаш Грузиядан. Уралдан болгаш Ортаакы Азиядан — бистиң делгем Төрээн чуртувустуң бүгү булуңнарындан кээп турган.

Бузундуларның болгаш хүл-ыйбаларның орнунга хоорайлар болгаш суурлар туттунуп. электростанциялар. фабрикалар болгаш заводтар катап тургустунуп турган, школалар, дээдги өөредилге черлери, театрлар. библиотекалар. культура ордулары чогумчулалдыг ажылын катап эгелээн.

Индустрияның гигантыларының — машина тудуунуң болгаш станок тудуунуң заводтарының тургустунган чоруу республиканың индустриализациязының чорудулгазын дүргедедип. үлетпүрүү дайын мурнундагызынга бодаарга оон эң бедик деңиелче көдүрүп үндүрген. БССР-ниң бүгү улус ажыл-агыйын хөгжүдеринге таарымчалыг байдалдарны тургускан.

1950 чылда безин республикага продукциязы 1940 чылдыкынан 15 хуу хөйүү бүдүрүп үндүрген. Электроэнергияны ажылдап үндүрери 44 хуу. а электростанцияларның күчүзү — 74 хуу көвүдээн.

Дайын соолгудеги он чылдарда республиканың экономиказы шапкыны-биле хөгжээн. Ол үениң дургузунда иниги продукция үш катап ажыг өскен, а күш-ажылдың бүдүрүвүлүү ийи катап көдүрүлген.

Белоруссия улус химиязың республиказы болуп бар чыдар. Старовинскиниң калий дустуң аажок хөй курлавырлары Украинадан хоорзалар-биле бойдус газынын дугайында РСФСР-ниң чөөн районнарындан нефтиниң дамчыдылгазы аңаа дузалап турар. Оон аңгыда республикада торфтуң болгаш мяштың ажыг хөй курлавырлары бар, оларны ажылдап ылыр чорук үнелиг элээн хөй химиктиг продуктуларны алыр арганы берип турар. СЭКП ТК-ниң май Пленумунуң (1958 чыл) соонда химия үлетпүрүү онза дүрген темпилер-биле хөгжүп эгелээн. Ол үениң дургузунда Европада эң улуг Полоцк нефть ажылдап ылыр завод, Солигорск калий комбинады республикада ажылгалга киргеп. Гродненск азот-туук заводу башкайгы продукцияны берген. чурттуң коочум химия бүдүрүлгези — Могилевтуң кылымал болокно заводун даргыткан болгаш чаарткан. Могилевтуң регенератор заводун. Бобруйскиниң резина-техниктиг кылыглар заводун ажыглалга киирген.

1963 чылда химия үлетпүрүүнүң ниити продукциязы 1940 чыл-биле деңнээргө он-он катап өскеп.

Аар индустрияның өзүлдезинге үндезилээш, улустуң хереглел бараанарын бүдүрүп турар үлетпүр улам ыңай хөгжүп турар.

Белорус ССР улуг экономиктиг район болу берген. Совет Эвилелининң девискээриниң чаңгыс хуузун болгаш чурттакчы чонунуң дөрт хуузун эзлеп турар ук республика тракторларының 15 хуузун. металл кезер станоктарның 11-деи ажыг хуузун. мотоциклдериң 17 хуузун. телевизорларының 7,4 хуузун. хендирден кылган пөстериңиң 10,9 хуузун. чадаг-тергелериң 10,4 хуузун бүдүрүп турар.

Белоруссия үлетпүр кылыгларыгга чүгле бодунуң хууда хереглелдерин ханзырып турар эвес. ол чүүдерни эвилелдешкен өске республикаларже болгаш даштыкыже үндүр сөөртүп турар. Белорус ССР автомобильдерни, тракторларны, металл кезер станоктарны, силос кылыр комбайннарны, мотоцикларни, чадаг-тергелерни, подшипниктерни, минералдыг чемиштидилгелерни, нефть продуктуларын, радиоприборларны, телевизорларны, даарамылга машиналарын, соңга шилдерни, цементтиин, чуга ыяштыр, идиктерни, трикотажты болгаш өскедээ ылыгларны дашкаар үндүрүп турар.

Белорус улустуң угаан-бодал амыдралы байлак болгаш хөй талаалыг. Оон культуразы туруп көрбээн чечевителиишкинни чедип алган.

БССР-ниң эртемнер академиязы эртемниң улуг төвү болу бергеп. 26 дээдги өөредилге черлеринде он-он муң оолдар болгаш кыстар өөренип турар. Чурттакчы чонунуң 10 муң кижаан бүрүзүнге онаалтыр студентилер санының талазы-биле бистиң республикавыс ГФР. Бельгия. Франция. Италия дээш шакаш ыңдыг сайзырангай капиталистиг чурттарны дыка мурнай бергеп.

Бузундулардан катап төрүттүнген Совет Белоруссия Совет Эвилелининң улустарының ажы-дүңма ог-бүлезинде коммунизмче орук-биле бүзүредигп чорун олурар.

Ынчангаш ыңдыг-биле хөгжүп турар Белоруссияның ажылчы чонунуң күжүнге болгаш күчүзүнге, фашизге удур демиселге Совет Социалистиг Республикаларның Эвилелиниң тиилекчи болуп үнеринге быжыыбиле бүзүрел турган.

Республиканы бүрүн хостаар дээш шинчилеңнер тулчуушкынар 1944 чылдың чайында калбарган. Ол тулчуушкынарга Совет Армия дайзынының күштүг бөлүктеринин бирээзи — «төп» деп болүүн узуткап чок ыялган. Польшаже болгаш Прибалтикаже бистин үлам ыңай бурунгаарлаашкыныбыска. Чөөн Пруссияже шаап хайдаашкынга өруй шак ынчаар ажыттынган.

Тулчуушкынар соксавайн. Белоруссияның девискээре бүрүмү-биле хосталган турда-ла. бистиң партизыстың Төп Комитедин болгаш Совет чазак «Немец эжелекчилерден хосталган районнарга ажыл-агыйны катап тургузар талазы-биле социаларлатпыкпас хемчегларнын дугайында» шинчилеңнерни хүлээп алган. Ол довталдың чүүл бүрүзү гитлержи эжелекчилерден калыгдаан кижилериңи дугайында сан салымышкын-биле сиңнинген турган. Фашистерге хоозуратырган ра-дырга дузалажыы көргүзер» дээш шинчилеңнерни бүгү чуртка кал-

Кичээнгейни культураның одаанче

Чонның культурлуг дыштанылгазы чугула айтырыгларның бирээзи. Ынчалза-даа «УТКА-ның 25 чылы» совхозтуң Арыскан салбырының көрүштүг делгем клуву аная эзизиргей туруп турары элдептиг. Клуб чүгле ында-ааже кежээлерде ажык турганнар. Ынчалза-даа ында кижини хаара тудуптар хире солун чүү-даа болбайн турар.

Музыка хереккелдери ында мырынай чок. Моон мурнунда аңаа шыдыраа. музыка хереңгелдери-даа бар турганнаан. Ол бүгү кайнаар чиде бергени билдинмес.

Доктаамал кино болбайн турар. Ол ышкаш чыл дургузунда клуб эргедекчизинге беш кижи солушканын чугаалаарга-да четчир боор. Ийи чыл дургузунда доктаамал кино механизгинге чедимээн бис. Моон буламындан аныяктарның аразында чамдык багай хөөннер бар апарган. Ынчангаш көрүдеге-даа эң сөөлгү черни алганывыс ол.

Четпестерниң чылдагааны чүдел ынчаш? Салбырда партия, комсомол организациялары, ажылчын комитеди кижилер дугайында, оларның культурлуг дыштанылгазының дугайын уттунканы болур. Бо дээрге уттуп болбас айтырыг-дыр, эргим өдүртүкчүлер.

Д. ДОКУЛ-ООЛ.

Улуг-Хем район.

Тос бөрүнү узуткаан

Дүне кожазы аалдарны-даа кодаанаан, хүндүс чамдык каларчыларның хоюнче-даа халдаан сураглыг. кажараан бөрүлер илереп келгенин Мөген-Бүренниң малчыннары дораанна эскерипкен. «Малчын» колхозтуң каларчылары хоочун анчылар Комбу биле Хүреш-оол ол бөрүлерни узуткаарын шинтпирлеп алган.

Төрүп алган бөрүлер болуру магат чок. Истээр дээрге чер кара. Мугур-Шегетейде бөрү оолдаар чөрлер барын сактып келгеш. анчылар шуутла олче чорушкан.

Мергежилдиг анчыларның бодааны бадыткаттынган. Эш Комбу 5 бөрзекти. эш Хүреш-оол 4 бөрзекти өлүрген. Малга хоралыг дайзын 9 бөрү ынчаар узуткаттынган.

Ч. СҮРЮН.

Кызылдың хол бөмбүкчүлери тиилээн

Чоокта чаа Красноярск хоорайга «Трудовые резервы» спорт ниитилелиниң край чөвүлелиниң кубогу дээш хол-бөмбүүнүң маргылаазы болуп эрткен. Крайның ангы-ангы зоналарынга тиилекчи болган 5 командалар түннел оюнга киржир эргени алганнар. Кызылдың № 3 профессионал-техниктиг училищезинин командазы Минусинск зоназынга тиилээш. түннел оюнга база киришкен.

«Динамо» стадионнуң хол-бөмбүү ойнаар шелүнге күбок дээш шынгыы демисел дөрт хүн дургузунда үргүлчүлеп келген. Кызылдың № 3 профессионал-техниктиг училищезинин командазы эки белеткелиниң болгаш техника талазы-биле шыя ойнаарын көргүспүшаан. чаңгыс-даа катап уттурбаан. Бистин командаңын үш ужуражышкынны 2:0 кылдыр тындүргеш. чүгле чаңгыс команда-биле 2:1 кылдыр ойнаанын. оон өске командалардан оранчок артык күштүүн көргүзүп турар. Ынчангаш кызылчылар Красноярск крайның «Трудовые резервы» спорт ниитилелиниң шилчимер күбогун чаалап алганнар. Командаңың ойнакчылары П. Шашков. А. Шашков. В. Капустин. С. Хеймер-оол. И. Маговал. В. Пахоруков. В. Горев. В. Бакулин оларны грамоталар-биле шаннаан.

Маргылдаа сөөлүнде № 3 профессионал-техниктиг училищенин командазы Красноярск крайның «Трудовые резервы» спорт ниитилелиниң чыныды командазы-биле эш-хүүнүн ужуражышкынын кылгаш. базала 3 : 1 кылдыр үткан. Амгы үеде бистин команда хол-бөмбүүнүн республика маргылаазынга шүдүргү белеткениң турар.

В. КАПУСТИН.
командаңын ойнакчызы.

Редактор Д. Б. БАЙЫР-ООЛ.

КИНО

ИЮНЬ 28-ТЕ

«НАЙЫРАЛ»: «Даг хөлүнүң чажыды» 10, 12. «Олар баштайгылары болганнар» 2, 4. «Итальян ёзу-биле чарлыры» 6, 8. «Джанартага найыралдың тиилелгези». «Итальян ёзу-биле чарлыры» 10 шактарда.

«КАА-ХЕМ»: Уругларга кино-чуруктар 10. «Дидим кижилер» 11.15, 1.15. «Доозулбаан төөнү» 3.15, 5.15, 7.15. «Кым соолүнде катырар болдур» 7.15. «Үжудукчунуң чүрээ», «Чалыыларның чедимшинни», «Машенька» 9.15 шактарда.

«ЕНИСЕЙ»: Уругларга кино-чуруктар 10.30. «Шыңгыы оюн» 11.15, 1.30. «Парижтиң чажыттары» 3.15, 5.15 7.10, 9 шактарда.

«ВОСТОК»: Уругларга кино-чуруктар 10. «Чалыы назынче аян-чорук» 1.15, 3.15. «Гостиницаның эзэзи» 5.15, 7.15. «Хары уруглар» 9 шактарда.

ЧАЙГЫ ТЕАТРГА: «Артемнаның ушуралдары» 11, 1. «Янзы бүрү салымнар» 3, 5. «Процессти соңгаарлатпан» 7, 9 шактарда.

ИЮНЬ 29-ТА

«НАЙЫРАЛ»: «Аът иунукчузу» 10, 12. «Ниии-амфибия» 2. «Банкыдан келген уруг» 4, 6, 8, 10 шактарда.

«КАА-ХЕМ»: «Иван Иванович Иван Никифорович-биле ынчап алгымыпнаныл» 11.15, 1.15. «Наин 18» 3.15. «Итальян ёзу-биле чарлыры» 5.15, 7.15, 9.15 шактарда.

«ЕНИСЕЙ»: «Бичии оглунуң кудумчузу» 2.40. «Мырыңай-ла шыңгыы» 4.40. «Көмөр черге умураныыра» 6.40, 8.30 шактарда.

«ВОСТОК»: «Шыңгыы оюн» 1.15. «Парижтиң чажыттары» 3.15, 5.15, 7.15, 9.15 шактарда.

ЧАЙГЫ ТЕАТРГА: «Тарзанның өгени» 5, 7, 9 шактарда.

РЕДАКЦИЯ АДРЕЗИ: Кызыл Шеғиникиң — Кравченко-көлүмчүзү. бажың № 3 телефоннары: Редакторнуң 24 — 63. редакторнуң оралакчыларының 35 — 24,25 — 38. идеология киличиниң 37—13: харысаалгалыг секретарының 23—35. промышленность, транспорт, связь, торговля, коммунальное хозяйство отделинин 22—64 чагаа. ажылчын болгаш колхозчу корреспондентилер база совет тургузуг болгаш кооперативтиг амыдырал киличиниң 21—27. яштыкы информация киличиниң 20—60. бухгалтериянын 31—75 корректорларның 21—47. солуп келбейн барганза 32—75 телефонче холгаар.

Заказ — 00960.

Тыва АССР-ниң Министрлер Чөвүлелиниң чанында парлалга талазы-биле «Өгеледдиң типографиязы